

## **Gerendás Község .../2017(... ...) Önkormányzati rendelete Gerendás Község településképinek védelméről<sup>1</sup>**

Gerendás Község Önkormányzat Képviselő-testülete Képviselő-testülete az Alaptörvény 32. cikk (1) bekezdés a) pontjában, a településképi védelméről szóló 2016. évi LXXIV. törvény 12. § (2) bekezdés a)-h) pontban kapott felhatalmazás alapján, a Magyarország helyi önkormányzatairól szóló 2011. évi CLXXXIX. törvény 13.§ (1) bekezdés 1.1. pontjában és az épített környezet alakításáról és védelméről szóló 1997. évi LXXVIII. törvény 29.§ (3) és 57. § (2) és (3) bekezdésében meghatározott feladatkörében eljárva, a településfejlesztési koncepcióról, az integrált településfejlesztési stratégiáról és a településrendezési eszközökről, valamint egyes településrendezési sajátos jogintézményekről szóló 314/2012. (XI. 8.) Korm. rendelet 43/A. § (6) bekezdés c) pontjában biztosított véleményezési jogkörében eljáró Békés Megyei Kormányhivatal Állami Főépítésének, az Körös-Maros Nemzeti Park Igazgatóságnak, a Nemzeti Média- és Hírközlési Hatóság Hivatala és a Miniszterelnökség Örökségvédelemért Felelős Helyettes Államtitkársága, valamint a partnerségi rendelet szerinti résztvevők véleményének kikérésével a következőket rendeli el:

### **I. Fejezet – Általános rendelkezések**

#### **1. A rendelet célja, hatálya és alkalmazása**

1. § E rendelet célja **Gerendás Község** épített környezetének megőrzése érdekében a helyi építészeti értékvédelemmel, a településképi követelményekkel és a településképi-érvényesítési eszközökkel kapcsolatos szabályok megállapítása.
2. § E rendelet hatálya **Gerendás Község** Önkormányzat (a továbbiakban: Önkormányzat) közigazgatási területére terjed ki.
3. § E rendelet előírásait az önkormányzat képviselő-testülete által elfogadott településrendezési eszközökkel együtt kell alkalmazni.
4. § E rendelet mellékletei:
  1. melléklet: A településképi szempontból - meghatározó területének lehatárolása
  2. melléklet: [Helyi Építészeti Értékek – helyi egyedi érték listája](#)
  3. melléklet: [Egyedi tájértékek](#)
  4. melléklet: Fásításra, növénytelepítésre javasolt őshonos növények jegyzéke
  5. melléklet: Növénytiltó listák
  6. melléklet A Településképi véleményezési– KÉRELEM minta
  7. melléklet A Településképi bejelentési tervdokumentáció – KÉRELEM minta

#### **2. Értelmező rendelkezések**

5. § E rendelet alkalmazásában:
  1. Óriásreklám: elemeiben vagy összességében az A0 (841x1189 mm) méretet meghaladóméretű reklám.
  2. Fényreklám: reklám megjelenítésére alkalmas led panel, elektromos led állvány, videófal, monitor
  3. Cégtábla: A cég nevét és székhelyét feltüntető tábla.
  4. Címtábla: intézmény, vállalkozás nevét, vagy egyéb adatait feltüntető tábla.

---

<sup>1</sup> Megjegyzés az egyeztetési rendelet-tervezetthez: a kék szövegrészek Gerendás Község hatályos Helyi Építési Szabályzatából átemelt előírások (pontos szöveggel vagy tartalmukban).

5. Hirdető-berendezés: minden olyan hordozó eszköz, fixen rögzített vagy mozgó, képi, illetve hang effektusok megjelenítésére, valamint információk tárolására is alkalmas berendezés, amely kialakításától, anyagától, méretétől, továbbá elhelyezése módjától függetlenül - hirdetmény megjelenítésére szolgál, és közterületről érzékelni lehet.
6. Védett érték: helyi egyedi védelem alatt álló építmény, építményrész, épület, egyéb elem.

## **II. Fejezet - A helyi védelem**

### **3. A helyi védelem célja**

6. § (1) Az épített környezet fenntartása, a jelen és a jövő nemzedékek számára való megőrzése érdekében az önkormányzat a közigazgatási területén található kiemelkedő építészeti értékeket helyi védelem alá helyezi.
- (2) Az építészeti örökségnek azok az elemei, amelyek értékük alapján nem részesülnek országos védelemben, de a sajátos megjelenésüknel, jellegzetességüknel, településképi vagy településszerkezeti értéküknel fogva a térség, illetőleg a település szempontjából kiemelkedőek, hagyományt őriznek, az ott élt emberek és közösségek munkáját és kultúráját híven tükrözik, a helyi építészeti örökség részét képezik.
- (3) A helyi értékvédelem feladata a különleges oltalmat igénylő településszerkezeti, város- és utcaképi, építészeti, történeti, régészeti, képző- és iparművészeti, műszaki-ipartörténeti szempontból védelemre érdemes területek, épület-együttesek, építmények, épületrészek, köz- és műtárgyak, növények vagy növény-együttesek számbavétele, meghatározása, nyilvántartása, dokumentálása, valamint a nyilvánossággal történő megismertetése.

### **4. A helyi védelem fajtái**

- 7.§ (1) A helyi védelem területi vagy egyedi védelem lehet.
- (2) A helyi egyedi védelem a jellegzetes, értékes, illetve hagyományt őrző építészeti arculatot, településszerkezetet meghatározó valamely
  - a) építményre, építményrészletre vagy az alkalmazott anyaghasználatra, tömegformálásra, homlokzati kialakításra,
  - b) táj- és kertépítészeti alkotásra, egyedi tájértékre, növényzetre,
  - c) szoborra, képzőművészeti alkotásra, utcabútorra,
  - d) az a)-c) ponthoz kapcsolódóan az érintett földrészlet, telek egészére vagy egy részére terjedhet ki.
- (3) Az önkormányzat a (2) bekezdésben foglaltak figyelembe vételével helyi egyedi értékvédelem alá helyezte a 2. mellékletben meghatározott ingatlanokat.

### **5. A helyi védetté nyilvánítás, valamint megszüntetés szabályai**

8. § (1) A helyi védetté nyilvánítás vagy annak megszüntetésére bármely természetes vagy jogi személy, továbbá jogi személyiséggel nem rendelkező szervezet – a polgármesterhez írásban benyújtott – kezdeményezése alapján kerülhet sor. A kezdeményezésre településrendezési eszköz, illetve településrendezési tervművelet, vagy önálló értékvizsgálat is javaslatot tehet.
- (2) A helyi építészeti örökség értékeinek feltárása, számbavétele, védetté nyilvánítása, fenntartása, fejlesztése, őrzése, védelmének biztosítása a települési önkormányzat feladata.
- (3) A helyi védelem alá helyezésre vonatkozó kezdeményezésnek tartalmaznia kell:

- a) a védelemre javasolt érték megnevezését, egyedi védelem esetén címét, helyrajzi számát, területi védelem esetén a terület lehatárolását a helyrajzi számok megjelölésével,
  - b) a védelem jellegével kapcsolatos javaslatot és
  - c) a védelemmel kapcsolatos javaslat rövid indokolását,
  - d) a kezdeményező nevét, megnevezését, lakcímét, székhelyét.
- (4) A helyi védelem megszüntetésére vonatkozó kezdeményezésnek tartalmaznia kell:
- a) a védett érték megnevezését, egyedi védelem esetén címét, helyrajzi számát, területi védelem esetén a terület lehatárolását a helyrajzi számok megjelölésével
  - b) a védelem törlésével kapcsolatos javaslat rövid indokolását,
  - c) a kezdeményező nevét, megnevezését, lakcímét, székhelyét.
- (5) A védelem megszűnik, ha
- a) a helyi védett érték helyrehozhatatlanul megsemmisül,
  - b) a helyi védett érték magasabb jogszabályi védettséget kap, vagy
  - c) ha a Képviselő-testület a helyi védelmet megszünteti.
- (6) A helyi védetté nyilvánításról, annak módosításáról, vagy megszüntetéséről értesíteni kell:
- a) az érintett ingatlan tulajdonosát(ait) postai úton,
  - b) műalkotás esetén az élő alkotót, vagy a szerzői jog jogosultját,
  - c) az illetékes építésügyi hatóságot,
  - d) a kezdeményezőket.

- 9.§ (1) A helyi egyedi védelem alá helyezett építmény, közterülettel határos építményrészlet, alkotás, utcabútor csak egységes megjelenésű táblával jelölhető meg, amelynek a védelem tárgyának megnevezése mellett a következő szöveget kell tartalmaznia: „Gerendás Község Önkormányzat helyi védelem alá helyezte– évszám”. A tábla mérete fektetett A/4, anyaga fém, színe aranyozott.
- (2) A tábla elkészítéséről, elhelyezéséről a polgármester gondoskodik. A tábla elhelyezését az érintett ingatlan tulajdonosa tűrni köteles. A tábla elhelyezése, fenntartása és pótlása az önkormányzat feladata.
- (3) Helyi védelem alatt álló növényt, növény-együttest az e célra rendszeresített „Gerendás Község Önkormányzata által helyi védelem alá vont növény/növényegyüttes - évszám” feliratú táblával jelölhető meg, annak közvetlen környezetében. A tábla elhelyezését a tulajdonos tűrni köteles. A tábla elhelyezése, fenntartása és pótlása az önkormányzat feladata.
- (4) A helyi védettség tényét közlő táblán kívül az önkormányzat elhelyezhet egyéb a védettséggel összefüggő tény, adatot is közlő táblát a védett értéken vagy annak környezetében. A tábla elhelyezése, fenntartása és pótlása az önkormányzat feladata.

## **6. A védettséggel összefüggő korlátozások, kötelezettségek**

10. § (1) A védett érték karbantartása, állapotának megóvása a tulajdonos kötelezettsége.
- (2) A védett érték megfelelő fenntartását és megőrzését elsősorban a rendeltetésnek megfelelő használattal kell biztosítani.

## **7. A helyi védelem alatt álló értékek nyilvántartása**

11. § (1) A helyi védelem alá helyezett értékekről (a továbbiakban: védett érték) az önkormányzat nyilvántartást vezet, amelybe bárki betekinhet.
- (3) A nyilvántartás naprakész vezetéséről a jegyző gondoskodik.

## **8. A helyrehozatali kötelezettség előírásának rendje és a teljesítéshez nyújtandó önkormányzati támogatás**

12. § (1) A helyi védelem alá helyezett építmények eredeti külső megjelenését:
- a) egészének és részleteinek külső geometriai formáit, azok rész és befoglaló méreteit,
  - b) eredeti anyaghatását egészében és részleteiben,
  - c) ha ismert eredeti színhatását, ha nem ismert a feltételezhetően hasonló színhatását,
  - d) az eredeti épület tartozékait és felszerelését az értékvizsgálattól függően az e rendeletben foglaltak figyelembe vételével kell megőrizni és helyreállítani.
- (2) Ha a helyi védelem alá helyezett építmény egyes részét, részletét korábban az eredeti eltérő megjelenésűvé alakították át, az építmény egészére vagy lehatárolható – az átalakított részt is magában foglaló – részegységére kiterjedő felújítás során azt
- a) az eredeti állapotnak megfelelően, vagy
  - b) ha az átalakított rész eredeti állapotára vonatkozó dokumentum nem lelhető fel és azt következtetésekkel sem lehet valószínűsíteni, a homlokzatot a megfelelően megmaradt eredeti elemeinek, vagy hasonló stílusú épülethomlokzatok, eredeti és analóg formaelemeinek alkalmazásával kell helyreállítani.
- (3) Helyi védelem alá helyezett épülethomlokzatok esetében a csatlakozó tetőfelületet – a vízelvezető rendszert beleértve – legalább a fedési anyag fajtájára kiterjedően kell megőrizni és fenntartani.
13. § (1) A védett érték tulajdonosának kérésére a szokásos jó karban tartási feladatokon túlmenő, a védettséggel összefüggésben szükségessé váló, a tulajdonost terhelő munkálatok finanszírozásához az önkormányzat támogatást adhat.
- (2) A támogatás mértékét az önkormányzat Képviselő-testülete évente a költségvetésben határozza meg.
- (3) A támogatás ingatlanra eső mértékét – az önkormányzati költségvetés keretei között – az önkormányzat állapítja meg.
- (4) Az építési munkák végzésének idejére fizetendő közterület-használat díjat az Önkormányzat elengedi.
- (5) Az önkormányzat a védett érték jókarbantartását évenkénti településképi díjazás keretében díjazhatja, kitüntetheti: pl. önkormányzati elismerést megszövegező táblával, tárgyi vagy pénzbeni díjazással.
- (6) A tulajdonos szociális helyzetére hivatkozva a védett épület állagának megóvásához, megtartásához anyag- és eszköz biztosítást kérhet az önkormányzattól.
- (7) Az (1) bekezdés szerinti önkormányzati támogatás csak az esetben nyújtható, ha:
- a) a védett értéket a tulajdonos megfelelő módon fenntartja (karbantartja), azt neki felróható módon nem károsítja,
  - b) a karbantartással és az építéssel összefüggő előírásokat és szabályokat maradéktalanul betartja.
  - c) a tényleges munka szabályszerűen kerül elvégzésre.

### **III. Fejezet – A helyi védelem településképi követelményei**

#### **9. A helyi védett értékekre vonatkozó egyedi építészeti követelmények**

14. § (1) Helyi egyedi védelem alatt álló épületek, építmények a község épített emlékei között a meghatározó arculatú és építészettörténeti szempontból védendő értékek.
- (2) A helyi védelem alatt álló épületek tömeg- és homlokzatalakítása a mai állapotnak megfelelően megtartandó, anyaghasználatában az eredeti anyaghasználathoz kell igazodnia. Amennyiben az eredeti anyaghasználat és alkalmazott épületszerkezetek nem ismertek, úgy kizárólag természetes anyagok (tégla, kő, cserép, természetes pala, fa stb.) alkalmazandók.

- (3) A helyi védelem alatt álló épületek esetében bármilyen külső változtatást érintő építési tevékenység, bővítés, átépítés pl. homlokzatvakolás, színezés, nyílászáró csere, tető felújítás, tetőtér beépítés csak e rendelet szerinti településkép-védelmi tájékoztatás és szakmai konzultáció lefolytatását követően kerülhet sor.
- (4) A műszaki okokból szükségessé váló bontás esetén az épületről felmérési dokumentációt és fotókat kell készíteni, ennek archiválásáról gondoskodni kell.
- (5) A helyi védelem alatt álló épület homlokzatának megtartása, illetve rekonstrukciója szükséges. A harsány színekre történő színezés nem engedhető meg.
- (6) A helyi védelem alatt álló épület homlokzatán hirdetőberendezés nem helyezhető el.
- (7) A helyi védelem alatt álló épületen cégér, cégtábla csak az épület architektúrájához, formavilágához illeszkedő módon és igényes kivitelben helyezhető el.
- (8) A helyi védelem alatt álló épületet érintően a közmű csatlakozás, vezetékek, vonalas létesítmények, megjelenését kerülni kell. Ha ez nem lehetséges, akkor csak az épület architektúrájának sérelme nélkül, minőségi és esztétikus kivitelben és megjelenéssel létesíthetők.
- (9) A helyi védelem alatt álló épület előtti közterületen reklámhordozó nem helyezhető el.

15.§ A helyi védelem alatt álló építészeti értékek felsorolását ez e rendelet 2. melléklete tartalmazza.

16.§ Helyi védett épület bontására csak a védettség a 8.§ (5) bek. szerinti megszüntetését követően kerülhet sor.

#### **IV. Fejezet - A településképi szempontból meghatározó terület építészeti követelményei**

##### **10. A településképi szempontból meghatározó területekre vonatkozó területi építészeti követelmények**

17. § Az önkormányzat a településkép szempontjából meghatározó területekként jelöli ki az 1.melléklet szerint Gerendás Község teljes közigazgatási területét:

- a) a település belterülete - településképi szempontból meghatározó területe,
- b) a település külterülete - településképi szempontból meghatározó terület.

18.§ A településképi szempontból meghatározó belterületen a településképet meghatározó építmények az alábbiak szerint alakítandók ki:

- a) a főfunkció beépítés telepítési módja:
  - aa) Lakóterületen az övezetben magállapított lakásszám egy épülettömegben helyezendő el.
  - ab) A lakó- és településközpont vegyes területen a főépület elhelyezése az illeszkedés szabályai szerint meghatározott előkert betartásával történik.
  - ac) A kereskedelmi gazdasági terület piactévesítésre kijelölt telken a piac számára kialakításra tervezett épület az összes funkciót magába foglaló, és azt építészeti egységként megfogalmazva alakítandó ki.
  - ad) A strandfürdő területét érintő bármely építési munka egységes építészeti arculatot eredményező módon végzendő.
- b) az utcafronti kerítés:
  - ba) az utcafronti kerítés épített oszlopainak tetején, kapu épített tetőszerkezetének tetején, illetve bármilyen épített kerítésépítményen, amennyiben arra térbeli díszítés kerül, díszítésként hagyományos geometriai forma (pl. gömb, kocka, gúla stb.), illetve történelmi, vallási tárgyú emlék alkalmazandó.

- bb) Közterület felőli telekhatáron maximum 1,8 m magas, áttört kerítés létesítése engedélyezhető.
- c) A belterületi településrészek közlekedési célú közterületei az alábbiak szerint alakítandók ki:
- ca) Fásítás, fasor kialakítása, a pótlásra előírt faj kiválasztása során a helyben honos fajok alkalmazhatók, jellemzően a 3. melléklet szerinti fa- és cserjefajok alkalmazásával, és az 4. mellékletben szereplő növényfajok alkalmazásának kizárásával.
  - cb) A közterületi kocsibehajtók számára kiépítésre kerülő vízátereszek min. 40 cm belső átmérővel alakítandók ki.
  - cc) Közterületen elhelyezett, a parkolás, megállás megakadályozására szolgáló kő-, illetve szikladarab, növényvel beültetett vagy betonnal kiöntött autógumi, vagy a közlekedést bármilyen módon akadályozó természetes vagy mesterséges anyagú, terepből kiálló tárgy elhelyezése tilos.
- d) A belterületi településrészen a zöldfelület kialakításának szabályai:
- da) A telken belüli fa és cserje a következő előírások betartásával telepíthető:
    - kiskoronájú fa telekhatártól, épülettől min. 2,0 m-re,
    - közép- és nagykoronájú fa telekhatártól, épülettől min. 3,5 m-re,
    - cserje és örökzöld telekhatártól és épülettől min. 1,0 m-re.
  - db) Utcai fasor a következő előírások betartásával telepíthető:
    - kiskoronás fa: telekhatártól és épülettől min. 2,0 m-re, ajtó, ablak elé min. 2,5 m-re, kapubehajtótól min. 0,8 m-re, törzsmagasság min. 2,2 m,
    - középkoronájú fa: telekhatártól és épülettől min. 2,5 m-re, ajtó, ablak elé min. 3,0 m-re, kapubehajtótól min. 1,0 m-re, törzsmagasság min. 2,2 m,
    - nagykoronájú fa: telekhatártól és épülettől min. 3,0 m-re, ajtó, ablak elé min. 2,5 m-re (fasorban egységes törzsmagassággal), kapubehajtótól min. 1,5 m-re, törzsmagasság min. 2,8 m.
  - dc) A település belterületén fás növényzet ültetése esetén - környezetvédelmi-, értékvédelmi és látványvédelmi érdekek miatt - a tájban honos, jellemzően a 4. melléklet szerinti honos fa- és cserjefajok alkalmazandók, az 5. mellékletben szereplő növényfajok alkalmazásának kizárásával.
  - dd) Ipari terület a lakóterülettel határos telekhatáran legalább 6 m széles, többszintes növényállomány alakítandó ki.
  - de) A temető telken belül új parcellák kialakítása esetén legalább 30 méter széles, többszintes növényállomány alakítandó ki.

19. § A településképi szempontból meghatározó külterületen a településképet meghatározó területek az alábbiak szerint alakítandók ki:

- a) Mezőgazdasági területen a tulajdonosok érdekében létesített utak legalább egyik oldalán fasort kell ültetni.
- b) Fás növényzet ültetése esetén - környezetvédelmi-, tájképvédelmi és látványvédelmi érdekek miatt - a tájban honos, jellemzően a 4. melléklet szerinti honos fa- és cserjefajok alkalmazandók, az 5. mellékletben szereplő növényfajok alkalmazásának kizárásával.
- c) Tájkarakter-védelmi mezőgazdasági övezetben semmiféle tereprendezési munka nem végezhető.
- d) Korlátozott hasznosítású mezőgazdasági övezetben a tájkarakter védelme érdekében:
  - aa) támogatni kell a ligetes fásítást.
  - ab) a mikrodomborzat tájkarakter-védelmének érdekében semmiféle tereprendezési munka nem végezhető.

**11. A településképi szempontból meghatározó területre vonatkozó egyedi építészeti követelmények**

20. § (1) Az e rendelet 1.mellékletének a) pontjában meghatározott, a település belterületén a településképet meghatározó területeken a településképi védelme érdekében építési tevékenység az alábbi előírások szerint végezhető:
- a) Lakóterületen a beépítés a kialakult utcaképhez illeszkedően, földszintes, nyeregtetős lakóépülettel, amelynek tetőtere igény szerint beépíthető.
  - b) Az épületek magastetős (35-45fok) kialakítással építhetők, az ettől való eltérés főépítész szakmai konzultáció keretében lehetséges.
  - c) A lakóterületen tetőhéjalás anyaga és színezése a kialakult utcaképi figyelembe vételével határozható meg, illetve ennek hiányában hagyományos színezésű égetett agyagcserép, vagy a felületében és színében ahhoz hasonló egyéb tetőfedő anyag (pl. cserépmintás zsindely vagy cserépmintás lemezfedés) lehet.
  - d) Tetőfedésre hullámpala, műanyag hullámlemez, műanyag síklemez nem alkalmazható.
  - e) Műanyag előtető nem építhető
  - f) A homlokzatszínezés esetén a településen hagyományos színezés alkalmazható.
  - g) Az épületek külső megjelenésében nem alkalmazhatók a feltűnő, tájidegen építési elemek, a mesterkéltséget, rikító színek (pl. kék, lila, rózsaszín).
  - h) A tetőhéjazat cseréje esetén, egy tetőfelületen többféle anyagú, színű tetőhéjazat - kivéve a gyárilag színárnyalatossá kivitelűt - nem helyezhető el.
  - i) A homlokzatfelújítás csak a közterületről látható épülethomlokzat egészére kiterjedően történhet.
  - j) Előkert nélküli telken elhelyezésre kerülő utcafronti épületek közterület felé néző homlokzatán a közterületre kivezető ereszcatorna nem helyezhető el, kivéve a homlokzati falba beépítve, illetve takartan vagy a terepszint alatt az utcai vízvezető hálózatba elvezetve helyezhető el.
  - k) Az épületek homlokzatainak, nyílászáróinak és az ingatlanok kerítéseinek színezésére rikító színek (pl.: lila, neon színek stb.) használata településképi-védelmi szempontból nem megengedett.
  - l) Gazdasági területen a településképi megjelenítés feltételei:
    - la) az építési vonalra (előkertbe) építészeti nem kialakított építmények (nyitott vasvázas szín, anyagdepóniák stb.) nem kerülhetnek. Takarásukról gondoskodni kell (egyéb épület, épített kerítés, örökzöld növényzet.)
    - lb) a tevékenységhez szükséges toronyszerű építmények utcaképi elemet ne képezzenek.
- (2) A tervezett lakóépületek és intézmények homlokzatára szerelt gépészeti kapcsolószekrények és a dobozok helyét és a színét, az épület stílusához, a homlokzat színéhez igazodva lehet kiválasztani. A berendezések a közmű üzemeltetők előírásainak figyelembe vételével az épületek alárendelt homlokzatára szerelhetők, illetve építhetők a kerítésbe.
- (3) Házi gáznyomás-szabályozó az épület utcai homlokzatára nem helyezhető el, a berendezés csak a telkek előkertjében, udvarán, vagy az épület alárendeltebb homlokzatára szerelhető, kivéve műszaki szükségszerűség, amely esetén az épület homlokzatán takartan - az épülettel szerves egységet képező módon - helyezhető el.
- (4) Égéstermék elvezetésére utcai homlokzaton szerelt kémény (a tetősíkból kiálló kivételével) a homlokzat vagy tetőhéjazat színéhez illeszkedően alakítható ki.
- (5) Elektronikus hírközlési építmények és berendezései (antennák, antennatartó szerkezetek, parabolaantennák stb.), közüzemi szolgáltatások mérő órái, nyomásszabályozó, klímaberendezés kültéri egysége, valamint egyéb gépészeti berendezés az épületek közterület felé néző homlokzatán nem helyezhető el.

- (6) Klímaberendezés kültéri egysége, valamint parabola-antenna lakóterületen lévő utcai homlokzaton, tetőfelületen, valamint szomszédos, beépíthető ingatlanra néző tetőfelületen nem helyezhető el kivéve műszaki szükségszerűség.
- (7) Műholdvevő, illetve távközlési, adatátviteli berendezés kültéri egysége, hír- és adattovábbító berendezés az épület közterületről látható homlokzatán és tetőfelületén nem helyezhető el, kivéve műszaki szükségszerűség.
- (8) A közterületen elhelyezhető közúti közlekedéssel kapcsolatos várakozóhelyek a település teljes területén egységes kialakítással, hagyományos építőanyagok felhasználásával, az utcaképbe illeszkedő módon létesíthetők.
- (9) Közterületi burkolattal szembeni elvárás:
  - a) bontásra akkor végezhető, amennyiben a helyreállítás a burkolatszélről számított legalább 1,5 m távolságig megtörténik meg, kivéve a kiselemes, illetve járdaburkolat esetén.
  - b) kiselemes burkolatbontás esetén a javítást az eredetivel megegyező színű, formájú és méretű kiselemes burkolattal lehet elvégezni.

21. § Az e rendelet 1.melléklet b) pontjában meghatározott, a település külterületén a településképet meghatározó területeken a településképp védelme érdekében építési tevékenység az alábbi előírások szerint végezhető:

22. § (1) Az e rendelet 1.melléklet b) pontjában meghatározott, a település **külterületén** a településképet meghatározó területeken a településképp védelme érdekében új épületek telepítésénél a meglévő környezethez és a terepviszonyokhoz az építészeti kialakítással illeszkedni kell.

- (2) Mezőgazdasági kertek övezetében gazdasági épület földszintes kialakítással, a közterületi útra merőleges gerincű nyeregterővel, 38-43 fok közötti tetőhajlásszöggel létesíthető.
- (3) Mezőgazdasági sortanyás és tanyás gazdasági övezet földrészelein az övezet szerinti lakásszám legfeljebb egy lakóépületben helyezhető el.
- (4) Korlátozott hasznosítású mezőgazdasági övezetben a tájkarakter védelme érdekében:
  - a) csak az infrastrukturális ellátásához elengedhetetlenül szükséges épületek, építmények és műtárgyak helyezhetők el.
  - b) Az övezetben történő bármilyen tervezés esetén az övezet egészét kell tervezési területnek tekinteni.
- (5) Mezőgazdasági területen elhelyezhető építményeket az adott terület építési hagyományainak megfelelően kell kialakítani.
- (6) Az épületek tömege, fedése, szín- és formavilága a táj építési hagyományait követve alakítható ki.
- (7) Az épületek magastetővel, tájba illően, természetes anyagból. építhetők.
- (8) Az épületek külső megjelenésében a feltűnő, tájidegen építési elemek, a mesterkéltségek, rikító színek (pl. kék, lila, rózsaszín) nem alkalmazhatók.
- (9) A homlokzatokon (falburkolat, tető) olyan színárnyalatok alkalmazhatók, amelyek a hagyományos építőanyagok (cserép, fa, egyéb természetes anyagok) színeire jellemzők.
- (10) Tájvédelmi szempontból a legfontosabb, hogy a község jellegzetes táji adottsága változatlan formában fennmaradjon.
- (11) A létesítmények, építmények harmonikusan illeszkedjenek a környezetbe, kiegészítve, eltüntetve a hiányosságokat, a környezetüket nem változtathatják meg.
- (12) A településképi szempontból meghatározó területen jellemzően csak a 4. mellékletben szereplő településen honos a fás szárú növényfaj vagy növényfajok alkalmazandók, az 5.mellékletben szereplő növényfajok ültetésének kizárásával.
- (13) Tájképvédelmi területen új épület építése a tájba illesztés fokozott figyelembe vételével történhet, a kialakult tájhasználat, telekstruktúra, a hagyományos beépítési módok megőrzése mellett.



## V. Fejezet – Sajátos építmények elhelyezése és anyaghasználata

### 12. Felszíni energiaellátási és vezetékes elektronikus hírközlési sajátos építmények elhelyezésére vonatkozó közös szabályok

- 23.§ (1) A településképi szempontból meghatározó területen a felszíni energiaellátási és vezetékes elektronikus hírközlési sajátos építmények a településképi és tájképvédelmi szempontok figyelembe vétele mellett helyezhetők el.
- (2) A közművezetékek telepítésénél (átépítéskor és új vezeték létesítésekor) a gazdaságos területhasználatra és a településképre egyaránt figyelmet kell fordítani.
  - (3) Közművezetékek, járulékos közműlétesítmények elhelyezésénél az esztétikai követelmények betartására is figyelemmel kell lenni.
  - (4) Útépítésnél, útrekonstrukciónál a tervezett közművek egyidejű kiépítéséről, illetve a meglévő közművek szükséges egyidejű rekonstrukciójáról gondoskodni kell.
  - (5) A villamos energia elosztó hálózatok föld feletti elhelyezése egyelőre területgazdálkodási szempontból fennmarad, az utcabútorozási és utcafénytési lehetőség biztosítása érdekében a hálózatokat közös oszlopsorra kell elhelyezni, lehetőleg a közvilágítási lámpatesteket tartó oszlopokra. Hosszabb távon a villamos energia közép- és kisméretű, valamint a közvilágítási hálózatokat lehetőleg földkábelbe fektetve kell építeni.
  - (6) A tervezett gáznyomás szabályozók az épületek utcai homlokzatára nem helyezhetők el. A berendezés a telkek előkertjeiben, udvarán, vagy az épület alárendeltebb homlokzatára szerelhetőek. Műszaki szükségszerűségből az utcai homlokzaton csak - az épülettel szerves egységet képező módon - helyezhetők el.
  - (7) A távközlési hálózatot létesítésekor, illetve rekonstrukciójakor szükséges földkábelbe illetve alépítménybe helyezve föld alatt vezetve építeni.
  - (8) A Közpark területén a rendeltetésszerű használatához elengedhetetlenül szükséges műtárgy a felszín alatt, földborítással és parkosítással helyezhetők el. A közösségi rendezvények céljára használt ideiglenes építmények (színpad, nézőtér stb.) számára fix, földbe süllyesztett infrastrukturális csatlakozások létesíthetők.
  - (9) Közterületen lámpákkal káprázást, vakítást, ártó fényhatást okozni nem szabad, ingatlan használatát korlátozni tilos.
  - (10) A fényszennyezés elkerülésének érdekében a kültéri világítás a tényleges használat idejéhez igazítandó, illetve 22 óra, vagy éjfél után közvilágítás fénye csökkenthető. A nem közcélú világítást teljesen ki kell kapcsolni, ha nincs arra közvetlen szükség.

### 13. Vezeték nélküli elektronikus hírközlési sajátos építmények elhelyezésére vonatkozó szabályok

24.§ (1) A település területén a vezeték nélküli hírközlés sajátos építményeinek, műtárgyainak elhelyezésére nem alkalmas területek.

- a) Belterület,
- b) lakóépülettől 50 méteres távolságon belül,
- c) fokozottan védett természetvédelmi terület,
- d) ökológiai hálózat részét képező magterület,
- e) ökológiai hálózat részét képező ökológiai folyosó területe,
- f) tájképvédelmi terület,
- g) Natura 2000 terület.

25.§ (1) A település területén a vezeték nélküli hírközlés sajátos építményeinek, műtárgyainak elhelyezésére alkalmas területek.

- (1) Vezeték nélküli szolgáltatás új antennáinak telepítése:
  - a) a meglévőantenna igénybevételével,
  - b) természetvédelem alatt nem álló mezőgazdasági területen történhet.

## **VI. Fejezet**

### **Reklámhordozókra és egyéb műszaki berendezésekre vonatkozó településképi követelmények**

#### **14. Reklámra, reklámhordozóra, cég- és címtáblára, cégérre vonatkozó településképi követelmények**

26.§ (1) A település területén csak a környezet arculatához illeszkedő, esztétikus hirdető-berendezés, egyéb reklámhordozó, tájékoztató (információs) rendszer egységes koncepció alapján helyezhető el, az e rendelet szerinti Településképi bejelentési eljárás lefolytatását követően.

(2) Az épületre, építményre szerelt reklám-, cég-, címtábla vagy fényreklám, hirdetési vagy reklámcéllú építmény, kirakatszekrény tartó-, illetve hordozó felületeit úgy kell kialakítani, hogy azok méretei, arányai, alkalmazott anyagai és színezése illeszkedjen az adott épület, építmény építészeti karakteréhez.

(3) Az elhasználódott, felújítandó, aktualitását veszített reklámhordozót, reklámtartóberendezést, hirdető-berendezést, tájékoztató (információs) rendszert, cég-, címtáblát, cégért a tulajdonosnak 30 napon belül el kell távolítania. Felújítást követően az új településképi előírások szerint helyezhetők el.

27.§ Helyi népszavazás, rendezvény, vagy a település szempontjából jelentős eseményről való tájékoztatás érdekében az esemény napját megelőző legfeljebb 3 naptári hét időszakban az eseményre vonatkozó tájékoztató reklámhordozó, reklám, molinó, transzparens, hirdetmény a közterületen, illetve magánterületen elhelyezhetők.

#### **15. Cég- és címtáblára vonatkozó településképi követelmények**

28.§ (1) Épületek homlokzataira kerülő cég- és címtábla, információs vagy más célú berendezés épületdíszítő tagozatot nem takarhat el.

(2) Az épületeken elhelyezhető cégérek szerkezeteinek, felülete rikító színű, káprázást okozó, illetve fényvisszaverő kialakítású nem lehet, az összképben zavaró hatás nem engedhető meg.

#### **16. Reklámra, reklámhordozóra vonatkozó településképi követelmények**

29.§ (1) A0-ás (841x1189 mm), illetve ezt meghaladó ívméretű óriásreklám a település közigazgatási területén nem helyezhető el.

(2) A település közigazgatási területén reklámhordozó és reklám – a településképvédelméről szóló törvényben meghatározott kivétellel - az alábbi fokozott védelem alatt álló területeken közterületen és magánterületen sem helyezhető el:

- a) régészeti érdekű területen és a régészeti lelőhely területén;
- b) helyi jelentőségű védett érték területén;
- c) NATURA 2000 területen, nemzeti park területén, tájvédelmi körzet területén, országos jelentőségű természetvédelmi területen, fokozottan védett természetvédelmi területen, országos ökológiai hálózat magterületén és ökológiai folyosó területén;

- d) tájképvédelmi területén, egyedi tájérték területén;
- e) helyi jelentőségű természetvédelmi területen és védett természeti érték területén.

## **17. Információs vagy más célú berendezések elhelyezésére vonatkozó településképi követelmények**

- 30.§ (1) Legfeljebb 1,0 x 1,5 m felületű, önkormányzat által kifüggesztett hirdetéseket, információkat tartalmazó hirdető vitrin közterületen elhelyezhető.
- (2) Közvilágítási oszlopokon, oszloponként 1 db, maximum A1-es ívméretű, (840x597mm), nem világító kialakítású információs berendezés elhelyezhető.
  - (3) Az épületeken, közterületeken és közterületről látható magánterületeken elhelyezhető hirdetések, cégérek elhelyezésével szembeni elvárások:
    - a) Mérete a közterületről látható magánterületen az 1,0 m<sup>2</sup>-es nagyságot nem haladhatja meg.
    - b) Hirdetési- és más célú berendezést – a saját célú cégér, cégtábla, cégfelirat kivételével – elhelyezni nem lehet.
    - c) Cégéreket, cégtáblákat és cégfeliratokat úgy kell az épületek homlokzatain elhelyezni, hogy azok illeszkedjenek a homlokzatok meglévő vagy tervezett vízszintes és függőleges tagolásához, a nyílászárók kiosztásához, azok ritmusához úgy, hogy együttesen összhangban legyenek az épület építészeti részletképzésével, színezésével, építészeti hangsúlyaival.
    - d) Tábla szerűen kialakított cégér felülete nem haladhatja meg az 1,0 m<sup>2</sup>-t. Műemléki környezetben, műemléképületen, helyi értékvédelmi területen tábla szerűen kialakított cégér legnagyobb magassági vagy szélességi mérete nem haladhatja meg a 0,5 m-t és összfelülete nem lehet 1,0 m<sup>2</sup>-nél nagyobb.
    - e) Az épületeken elhelyezhető cégérek, cégtáblák és cégfeliratok szerkezeteinek felülete rikító színű, káprázást okozó, illetve fényvisszaverő kialakítású nem lehet, az összképben zavaró hatás nem engedhető meg.
    - f) Kizárólag az üzlet nyitvatartási ideje alatt üzlethelyiségenként legfeljebb egy db, álló, A1-es méretű, kétoldalas vagy fordított „V” alakú mobiltábla helyezhető el a közterületen, mely az üzlet kirakatától maximum 1,5 méterre állhat, a gyalogosforgalmat nem akadályozó módon.
    - g) Plakát, falragasz az épületek közterületi homlokzatain nem helyezhető el.
    - h) Épülethomlokzaton, kerítésen 1,0 m<sup>2</sup>-t meg nem haladó cég-, címtábla, ill. kulturális rendezvényt (művelődési ház, mozi stb.) hirdető plakát, és arra engedélyezett reklámhordozó felület, gépjármű- és gyalogos forgalmat nem zavaró elhelyezéssel és mérettel helyezhető el.

## **VII. Fejezet - A településképvédelmi tájékoztatás és szakmai konzultáció**

### **19. Szakmai konzultáció tartásának kötelező esetei**

31. § (1) Az építetőnek vagy meghatalmazottjának az építés megkezdése előtt szakmai konzultációt kell kérni, ha:
- a) Ha a tervezett építési tevékenység a lakóépület egyszerű bejelentéséről szóló Kormányrendelet hatálya alá tartozó, ún. „egyszerű bejelentéshez kötött építési tevékenység” alapján történő új lakóépület építése, illetve meglévő épület bővítése történik.
  - b) az egyedi védelem alatt álló épület homlokzati felületképzését és tetőhéjazatát érintő bármely felújítási, homlokzatszínezési, helyreállítási, bővítési, korszerűsítési, bontási vagy az épület jellegét és megjelenését bármilyen módon érintő egyéb munkálatok végzéséhez;
  - c) a védett épület homlokzatán bármilyen hirdető- /reklámberendezés, képzőművészeti alkotás, cég- és címtábla elhelyezéséhez.

- d) A telken belül olyan támfal megbontására, elbontására kerülne sor, ami a szomszéd telekre, az azon elhelyezkedő épületekre is hatással lehet.
  - e) Lakóépület magastetőtől eltérő tetőkialakítása esetén.
  - f) Fennmaradási engedélyezési eljárásokhoz készített építészeti-műszaki tervekkel kapcsolatban.
  - g) közterületen vízáteresz építése, átépítése
  - h) új elektronikus hírközlési építmény elhelyezése esetén:
    - ha) műtárgynak minősülő antenna szerkezetnél, ha annak bármelyirányú mérete a bruttó 6 m-t meghaladja,
    - hb) antennatartó szerkezet méretétől függetlenül a szerkezetre antenna felszerelésénél, ha az antenna bármelyirányú mérete a 4,0 m-t meghaladja.
- (2) A tulajdonos felhívásra szakmai konzultációt köteles lefolytatni abban az esetben, ha:
- a) a település területén, a tulajdonos telkén súlyosan településképet romboló tevékenység történt,
  - b) az elhasználódott, felújítandó, aktualitását veszített hirdető-berendezést, egyéb reklámhordozót, tájékoztató (információs) rendszert, cég-, címtáblát, cégért annak tulajdonosa, illetve amennyiben a tulajdonos nem állapítható meg, akkor az érintett ingatlan tulajdonos a felszólítást követő 30 napon belül nem távolította el.
- (3) E rendeletben meghatározottak szerintiektől - illeszkedési szempontok eldöntésével kapcsolatban - eltérések főépítési konzultációt követően lehetségesek.

## **20. A településképvédelmi tájékoztatás és szakmai konzultáció véleményezésének szempontjai**

- 32.§ (1) A településképvédelmi tájékoztatás és szakmai konzultáció lefolytatása során vizsgálni szükséges, hogy a konzultációra benyújtott építészeti-műszaki tervdokumentáció tartalma megfelel-e a helyi építési szabályzatban és a településképi rendeletben foglalt előírásoknak,
- (2) A telepítéssel kapcsolatban vizsgálni kell, hogy a beépítés módja megfelel-e a környezetbe illeszkedés követelményének,
- (3) Építmény, épületrész megjelenésével kialakításával kapcsolatban vizsgálni kell különösen, hogy:
- a) azok építészeti megoldásai megfelelően illeszkednek-e az épített környezethez,
  - b) teljesíti-e a helyi védettségű területek, épületek, építmények esetében az értékvédelemmel kapcsolatos előírásokat és elvárásokat,
  - c) a külső megjelenés megfelel-e az e rendelet előírásainak
  - d) a homlokzat tagolása, a nyílászárók kiosztása összhangban van-e az épület rendeltetésével és használatának sajátosságaival,
  - e) összhangban van-e az épület rendeltetésével és használatának sajátosságaival,
  - f) a tető hajlásszögének kialakítása és a tetőfelépítmények megfelelően illeszkednek-e a környezet adottságaihoz, illetve megfelel-e a településképi rendeletben előírtaknak,
  - g) a homlokzat színezése utcaképi szempontból megfelelő-e,
  - h) a gépészeti berendezések és azok tartozékainak településképi megjelenése megfelelő-e,
  - i) meglévő építmény bővítése esetén a homlokzatot is érintő felújítás, átalakítás, emeletráépítés illeszkedik-e az adott épület struktúrájához, valamint a meglévő utcaképhez
  - j) megfelelően veszi-e figyelembe a közterület adottságait és esetleges berendezéseit, burkolatát, műtárgyait, valamint növényzetét.

## **VIII. Fejezet A településképi véleményezési eljárás**

### **21. A településképi véleményezési eljárás alkalmazási köre**

33. § Településképi véleményezési eljárást (a továbbiakban: véleményezési eljárás) kell lefolytatni az alábbi esetekben:
- a) új építmény építési engedélyezési eljárásakor,
  - b) meglévő építmény bővítésére, valamint a településképet érintő átalakítására irányuló építési, fennmaradási engedélyezési eljárást megelőzően, amelynél a településrendezési és építészeti-műszaki tervtanácsokról szóló kormányrendelet szerinti területi építészeti-műszaki tervtanácsnak nincs hatásköre, és amennyiben összevont telepítési eljárást, ezen belül telepítési hatásvizsgálati szakaszt nem kezdeményezett az építtető;
34. § A polgármester a véleményét a 33. § felsorolt esetekben az önkormányzati főépítész szakmai álláspontjára alapítja.

### **22. A településképi véleményezés szempontjai**

35. § (1) A településképi véleményezési eljárás lefolytatása és az építészeti-műszaki dokumentáció értékelése során a településképből harmonikusan megjelenő, településképet nem zavaró, az épített és természeti környezethez illeszkedő és annak előnyösebb megjelenését segítő megoldási szempontokat kell érvényesíteni.
- (2) A településképi véleményezési eljárás a Kormányrendeletben foglaltak szerint kerül lefolytatásra.

### **23. A településképi véleményezési eljárás szabályai**

36. § A településképi véleményezési eljárás lefolytatási iránti kérelmet az e rendelet 5. mellékletében foglalt mintának megfelelően kell benyújtani.

## **IX. Fejezet A településképi bejelentési eljárás**

### **24. A településképi bejelentési eljárás alkalmazási köre**

37. § A Településképi bejelentési eljárást a polgármester folytatja le, az önkormányzati főépítész szakmai álláspontjára alapítva, amennyiben a településen van főépítész alkalmazásban.
38. § Településképi bejelentési eljárást a Kormányrendeletben foglaltak megfelelően, valamint meglévő építmények rendeltetésének – részleges vagy teljes – megváltoztatása esetén kell lefolytatni, amennyiben a meglévő lakórendeltetés megváltoztatása történik, illetve lakórendeltetésre történő változás kerül kialakításra.
39. § Településképi bejelentési eljárást kell lefolytatni a településképi védelméről szóló törvény reklámok közzétételével kapcsolatos rendelkezéseinek végrehajtásáról szóló kormányrendeletben szereplő általános településképi követelmények tekintetében a reklámok és reklámhordozók elhelyezésénél.

## **25. A településképi bejelentési eljárás véleményezésének szempontjai**

40. § (1) A településképi bejelentési eljárás lefolytatása és az építészeti-műszaki dokumentáció értékelése során a településképi harmonikusan megjelenő, településképi nem zavaró, az épített és természeti környezethez illeszkedő és annak előnyösebb megjelenését segítő megoldási szempontokat kell érvényesíteni.
- (2) A településképi bejelentési eljárás lefolytatása során vizsgálni szükséges, hogy a véleményezésre benyújtott építészeti-műszaki tervdokumentáció tartalma:
- a) megfelel-e a helyi építési szabályzatban és a településképi rendeletben foglalt előírásoknak,
  - b) kidolgozása a szakmai tájékoztatás szerint történt-e,
  - c) a b) pont szerinti előírások eltérő megoldás azokkal egyenértékű vagy kedvezőbb beépítést, illetve településképi megjelenést eredményez-e.
- (3) Az építmény, épületrész megjelenésével kialakításával kapcsolatban vizsgálni kell, hogy:
- a) azok építészeti megoldásai megfelelően illeszkednek-e az épített környezethez,
  - b) a külső megjelenés megfelel-e az e rendelet előírásainak
  - c) összhangban van-e az épület rendeltetésével és használatának sajátosságaival,
  - d) megfelelően veszi-e figyelembe a közterület adottságait és esetleges berendezéseit, burkolatát, műtárgyait, valamint növényzetét.
- (4) A polgármester a tervezett építési tevékenységet a bejelentést követő 15 napon belül hatósági határozatban, a Kormányrendeletben megfogalmazott követelmények teljesülésétől függően a Kormányrendeletben foglaltak szerint tudomásul veszi vagy megtiltja.

## **26. A településképi bejelentési eljárás részletes szabályai**

41. § A településképi bejelentési eljárás az ügyfél által a polgármesterhez benyújtott – papíralapú – bejelentésre indul. A bejelentéshez szükséges bejelentőlapot az e rendelet 6. melléklete tartalmazza. A bejelentéshez papíralapú dokumentációt kell mellékelni.

## **X. Fejezet A településképi kötelezés**

### **27. A településképi követelmények megszegésének esetei**

42. § Településképi követelmény megszegésének minősül az e rendelet előírásainak nem megfelelő építés, az előírásoktól eltérő szín és anyaghasználat, formai kialakítás, valamint a 31-41. §-ban felsorolt településképi-érvényesítő eszközök szerinti kötelezettség:
- a) elmulasztása,
  - b) alapján lefolytatott eljárásban hozott döntéstől eltérő végrehajtása,
  - c) alapján lefolytatott eljárásban hozott döntés végre nem hajtása.

### **28. A településképi kötelezési eljárás szabályai**

43. § (1) Az önkormányzat polgármestere a 42.§ szerinti esetekben a Településképi védelméről szóló törvény szerinti kötelezési eljárást folytat le és szükség esetén kötelezést (az építmény, építményrész felújítására, átalakítására vagy elbontására) bocsát ki, amelyben a kötelezés végrehajtására határidőt biztosít.
- (2) Az önkormányzat képviselő-testülete a településképi rendeletben az (1) bekezdés szerinti településképi követelmények megszegése, vagy végre nem hajtása, illetve amennyiben a jogszabálysértés a polgármesteri kötelezésben meghatározott határidőn belül nem kerül megszüntetésre, esetekben e magatartás elkövetőjével szemben településképi-védelmi bírságot szab ki, amelynek összege:

- a) főépítész konzultációs kötelezettség elmulasztása esetén 100.000 - 300.000.- forint,
  - b) településképi bejelentési kötelezettség elmulasztása esetén 100.000 - 500.000,- forint,
  - c) a polgármester tiltása ellenére végzett tevékenység esetén 100.000 - 500.000,- forint,
  - d) az e rendelet előírásaitól eltérő építészeti és településképi kialakítás esetén 100.000 - 1.000.000.-forint,
  - e) a bejelentési dokumentációban foglaltaktól eltérő tevékenység folytatása esetén az eltérés mértékétől függően esetén 100.000 - 1.000.000,- forint,
  - f) településképi kötelezésben foglaltak végre nem hajtása esetén alkalmanként 100.000,- 1.000.000,- forint.
  - g) elhasználódott, felújítandó, aktualitását veszített hirdető-berendezést, tájékoztató (információs) rendszert, cég-, címtáblát, cégért a tulajdonosnak 30 napon belül el kell távolítani, ennek elmulasztása esetén 100.000 - 500.000,- forint.
  - h) a bírság ismételten is kiszabható, a településképi követelmények teljesítéséig.
- (3) A településképi bírság kiszabásánál az alábbi szempontokat kell mérlegelni:
- a) a jogsértéssel okozott hátrányt, ideértve a hátrány megelőzésével, elhárításával, helyreállításával kapcsolatban felmerült költségeket, illetve a jogsértéssel elért előny mértékét,
  - b) a jogsértéssel okozott hátrány visszafordíthatóságát,
  - c) a jogsértéssel érintettek körének nagyságát,
  - d) a jogsértő állapot időtartamát,
  - e) a jogsértő magatartás ismétlődését és gyakoriságát,
  - f) a jogsértést elkövető eljárást segítő, együttműködő magatartását, valamint
  - g) a jogsértést elkövető gazdasági súlyát.

## **29. A településképi bírság kiszabásának és behajtásának módja**

- 44.§ (1) A településképi bírságot határozatban kell kiszabni, és tértivevényes levél útján kell kézbesíteni a bírsággal sújtott érintettnek.
- (2) A településképi bírság megfizetésének módja közvetlenül az Önkormányzat erre a célra szolgáló bankszámlájára történő befizetéssel.
- (3) A (2) bekezdésben szereplő megfizetési mód elmaradása esetén – a 2011. évi CXCV. törvény 42.§ (3) bekezdése értelmében – a meg nem fizetett bírság köztartozásnak minősül, és adók módjára kell behajtani.

## **XI. Fejezet - Záró rendelkezések**

### **30. Hatályba léptető rendelkezések**

45. § (1) E rendelet a kihirdetést követő 15.napon lép hatályba.

### **31. Hatályon kívül helyező rendelkezések**

46.§ [Ezen rendelet hatályba lépésével egyidejűleg hatályát veszti Gerendás Község Önkormányzata Képviselő -testületének Helyi Építési Szabályzatáról szóló 6/2005. \(IX.20.\) számú rendeletének alábbi rendelkezései:](#)

Gerendás, 2017. ....

.....  
Lengyel Zsolt András  
polgármester

.....  
Krajcsóné Tóth Ágnes  
jegyző

## MELLÉKLETEK

### 1. melléklet

#### A településkép, tájkép - meghatározó területeinek lehatárolása

Gerendás Község teljes közigazgatási területének településképet meghatározó területei:

- a) a település belterülete
- b) a település külterülete

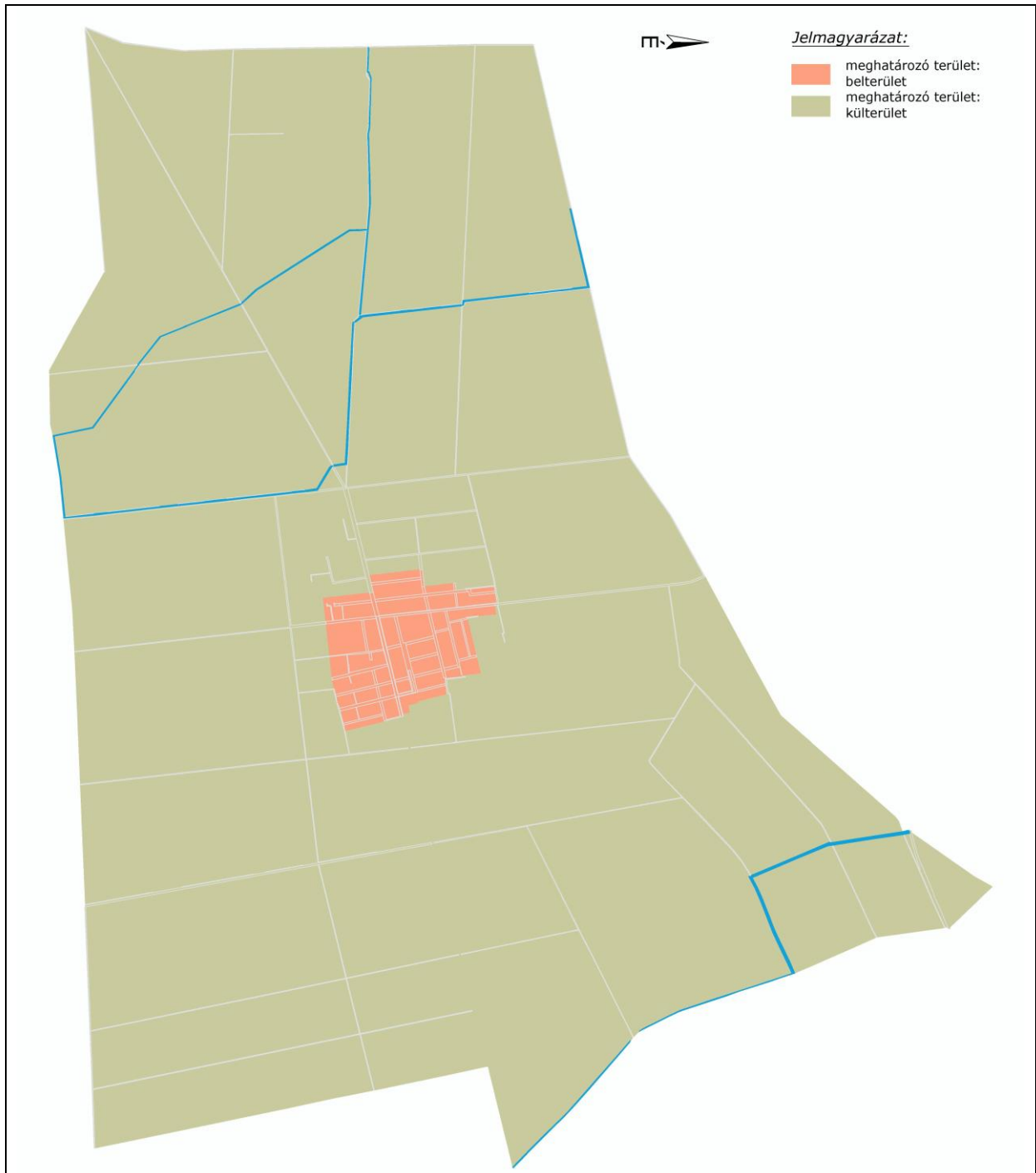



## 2.melléklet - Helyi építészeti értékek – helyi egyedi védelem:

- a) Petőfi Sándor utca 3. sz (65 hrsz.), katolikus templom;
- b) Petőfi Sándor utca 1. sz (64/1 hrsz.), katolikus óvoda (volt iskolaépület);
- c) Petőfi Sándor utca 3. sz (66 hrsz.), volt kastély épület, jelenleg szeretetotthon.
- d) Kossuth Lajos utca 6. sz. (486 hrsz.), evangélikus templom;
- e) Kossuth Lajos utca 4. sz. (487 hrsz.), evangélikus parókia;

## 3.melléklet – Egyedi Tájértékek

(Körös-Maros Nemzeti Park adatszolgáltatás szerint)

Egyedi tájérték megnevezése	Jelzet	Főtípus
Dögös-Kákafoki-csatorna	1	Csatorna
Nyárfasor	2	Fasor
Csicsely-tó	3	Állóvízhez kapcsolódó képződmény
Feszület	4	Feszület
Hajdúér-Ottlakai-csatorna	5	Csatorna
	5	
Hársfasor	6	Fasor
Fakereszt	7	Feszület
Parasztház	8	Lakóépület
Fa emléktábla	9	Emlékmű
Díszkút	10	Kút
Katolikus templom	11	Templom
Savio Szent Domonkos Katolikus Óvoda	12	Közintézmény épülete
Gerendási bekötőút emlékére című emlék	13	Emlékmű
Polgármesteri Hivatal falán 3 db emléktábla	14	Emléktábla
Világháborús emlékmű	15	Emlékmű
1848-as emlékmű	16	Emlékmű
Közkút	17	Kút
Dózsa Gy. úti hársfasor	18	Fasor
Köztemető	19	Temető
Evangélikus templom	20	Templom
Ivó lány	21	Köztéri szobor

**4. melléklet: Fásításra, növénytelepítésre javasolt őshonos növények jegyzéke**  
(Nemzeti Park adatszolgáltatása alapján)

**Lombos fajok**

<b>tudományos (latin) elnevezés</b>	<b>magyar elnevezés</b>
Acer campestre	mezei juhar
Acer platanoides	korai juhar
Acer pseudoplatanus	hegyi juhar, jávorfa
Acer tataricum	tatár juhar, feketegyűrű juhar
Alnus glutinosa (allergén)	enyves éger, mézgás éger, berekfa
Alnus incana	hamvas éger
Betula pendula (allergén)	közönséges nyír, bibircses nyír
Betula pubescens	szőrös nyír, pelyhes nyír
Carpinus betulus	közönséges gyertyán
Cerasus avium (Prunus avium)	vadcsereesznye, madárcsereesznye
Cerasus mahaleb (Prunus mahaleb)	sajmeggy, török meggy
Fagus sylvatica	közönséges bükk
Fraxinus angustifolia ssp. pannonica	magyar kőris
Fraxinus excelsior	magas kőris
Fraxinus ornus	virágos kőris, mannakőris
Juglans regia	közönséges dió
Malus sylvestris	vadalma
Padus avium	zelnicemeggy, májusfa
Populus alba *	fehér nyár, ezüst nyár
Populus canescens *	szürke nyár
Populus nigra *	fekete nyár, topolyafa, csomoros nyár
Populus tremula	rezgő nyár
Pyrus pyraeaster	vadkörte, vackor
Quercus cerris	csertölgy, cserfa
Quercus petraea (Q. sessiliflora)	kocsánytalan tölgy
Quercus pubescens	molyhos tölgy
Quercus robur (Q. pedunculata)	kocsányos tölgy, mocsártölgy
Salix alba (allergén)	fehér fűz, ezüst fűz
Salix fragilis	törékeny fűz, csörege fűz
Sorbus aria	lisztes berkenye
Sorbus aucuparia	madárberkenye
Sorbus domestica	házi berkenye, fojtóska
Sorbus torminalis	barkóca berkenye, barkócafa
Tilia cordata (T. parviflora)	kislevelű hárs
Tilia platyphyllos (T. grandifolia)	nagylevelű hárs
Ulmus glabra (U. montana, U. scabra)	hegyi szil
Ulmus laevis	vénic szil, lobogós szil, vénicfa
Ulmus minor (Ulmus campestris)	mezei szil, simalevelű mezei szil

**Tülevelű fajok (fenyők)**

<b>tudományos (latin) név</b>	<b>magyar elnevezés</b>
Juniperus communis	közönséges boróka, gyalogfenyő

### Lombos cserjék

tudományos (latin) név	magyar elnevezés
Colutea arborescens	pukkanó dudafürt
Cornus mas	húsos som
Cornus sanguinea	veresgyűrű som
Crataegus laevigata (C. oxyacantha)	kétbibés galagonya
Crataegus monogyna	egybibés galagonya
Euonymus europaeus	csíkos kecskerágó
Euonymus verrucosus	bibircses kecskerágó
Frangula alnus (Rhamnus frangula)	kutyabenge
Hippophae rhamnoides	homoktövis
Lonicera xylosteum	ükörke lonc, ükörke
Prunus spinosa	kökény
Rhamnus catharticus	varjútövis (benge)
Ribes uva-crispa	-
Rosa canina	gyepűrózsa
Salix caprea	kecskefűz
Salix cinerea	rekettyefűz, hamvas fűz
Salix purpurea	csigolyafűz
Salix viminalis	kosárkötő fűz
Sambucus nigra	fekete bodza
Sambucus racemosa**	fürtös bodza
Spirea salicifolia	fűzlevelű gyöngyvessző
Staphylea pinnata	mogyorós hólyagfa
Viburnum lantana	ostorménfa
Viburnum opulus	kányabangita

\* nem „szöszös”, hím egyedek telepítése javasolt csak

\*\* 500 m felett javasolható a telepítése

Allergén növényfajok telepítése kizárólag külterületen, belterülettől és beépítésre szánt területtől nagy távolságra javasolható.

## 5.melléklet

### Növénytiltó listák

#### **1143/2014. EU rendelet az idegenhonos inváziós fajok betelepítésének vagy behurcolásának és terjedésének megelőzéséről és kezeléséről**

A rendelet alapján a tagországok képviselőiből álló inváziós fajok elleni védelemért felelős bizottság elfogadta azt a növény- és állatfajlistát, mely az Unió számára veszélyt jelentő inváziós idegenhonos fajok jegyzékét alkotja. A listán szereplő fajok egyedeire vonatkozó szigorú szabályok szerint tilos az egész EU területén forgalomba hozni és a természetbe kibocsátani akár egyetlen példányt is, de a behozatalra, tartásra, tenyésztésre, szaporításra, szállításra, kereskedelemre és felhasználásra is hasonlóan szigorú szabályok vonatkoznak.

A listában szereplő növényfajok:

<b>Magyar név</b>	<b>Tudományos név</b>
Borfa, tengerparti seprűcserje	Baccharis halimifolia
Kaliforniai tündérhínár	Cabomba caroliniana
Vízijácint	Eichhornia crassipes
Perzsa medvetalp	Heracleum persicum
Sosnowsky-medvetalp	Heracleum sosnowskyi
Hévízi gázló	Hydrocotyle ranunculoides
Fodros átokhínár	Lagarosiphon major
Nagyvirágú tóalma	Ludwigia grandiflora
Sárgavirágú tóalma	Ludwigia peploides
Sárga lápbuzogány	Lysichiton americanus
Közönséges süllőhínár	Myriophyllum aquaticum
Keserű hamisüröm	Parthenium hysterophorus
Ördögfark keserűfű	Persicaria perfoliata
Kudzu nyílgyökér	Pueraria montana var. lobata

<b>Magyar név</b>	<b>Tudományos név</b>
Közönséges selyemkóró	Asclepias syriaca
Vékonylevelű átokhínár	Elodea nuttallii
Bíbor nebáncsvirág	Impatiens glandulifera
Felemáslevelű süllőhínár	Myriophyllum heterophyllum
Kaukázusi medvetalp	Heracleum mantegazzianum
Óriásrebarbara	Gunnera tinctoria
Tollborzfü	Pennisetum setaceum
	Alternanthera philoxeroides
	Microstegium vimineum

**269/2007. (X. 18.) Korm. rendelet**

**a NATURA 2000 gyepterületek fenntartásának földhasználati szabályairól**

A kormányrendelet melléklete meghatározza azoknak a fajoknak a listáját, melyek inváziós és termőhely-idegen növényfajoknak tekinthetők, így az 5. § (2) bekezdés értelmében a Natura 2000 gyepterületeken ezek megtelepedését és terjedését meg kell akadályozni, állományuk visszaszorításáról gondoskodni kell mechanikus védekezéssel vagy speciális növényvédőszer-kijuttatással.

Az érintett növényfajok:

1. Fásszárú inváziós és termőhely-idegen növényfajok:

<b>Magyar név</b>	<b>Tudományos név</b>
akác	<i>Robinia pseudo-acacia</i>
amerikai kőris	<i>Fraxinus americana</i>
bálványfa	<i>Ailanthus altissima</i>
keskenylevelű ezüstfa	<i>Elaeagnus angustifolia</i>
fekete fenyő	<i>Pinus nigra</i>
erdei fenyő	<i>Pinus silvestris</i>
gyalogakác	<i>Amorpha fruticosa</i>
kései meggy	<i>Prunus serotina</i>
zöld juhar	<i>Acer negundo</i>

2. Lágyszárú inváziós növényfajok:

<b>Magyar név</b>	<b>Tudományos név</b>
alkörmös	<i>Phytolacca americana</i>
japánkeserűfű fajok	<i>Fallopia spp.</i>
kanadai aranyvessző	<i>Solidago canadensis</i>
magas aranyvessző	<i>Solidago gigantea</i>
parlagfű	<i>Ambrosia artemisiifolia</i>
selyemkóró	<i>Asclepias syriaca</i>
süntők	<i>Echinocystis lobata</i>

**43/2010. (IV. 23.) FVM rendelet**

**a növényvédelmi tevékenységről**

A rendelet 2. § (1) bekezdése értelmében a földhasználó és a termelő köteles védekezni az alábbi növények ellen: parlagfű (*Ambrosia artemisiifolia*), keserű csucor (*Solanum dulcamara*), selyemkóró (*Asclepias syriaca*), aranka fajok (*Cuscuta spp.*).

**GERENDÁS KÖZSÉG POLGÁRMESTERE**  
**GERENDÁS**

**K É R E L E M**

**1. Az építtető neve, lakcíme:**

(továbbá meg lehet adni elektronikus levélcímet, telefax számot és telefonos elérhetőséget)

.....  
.....

**2. A kérelemmel érintett ingatlan címe, helyrajzi száma:**

GERENDÁS.....

**3. A tervezett építmények száma és rendeltetése:**

.....

**4. Az ingatlan adatai:**

A telek területe: .....

A telek HÉSz szerinti építési övezeti besorolása: .....

**5. Az épület bruttó beépített alapterülete:**

.....  
.....

**7. A kérelem tárgyával összefüggésben korábban keletkezett szakmai vélemények, hatósági döntések (határozatok, végzések) megnevezése, iktatószáma, kelte:**

.....

**8. A kérelemhez csatolt melléletek:**

építészeti-műszaki tervdokumentáció ..... pld

építészeti-műszaki tervdokumentáció digitális adathordozón (cd, dvd) ..... db

egyéb szakhatósági állásfoglalás ..... pld

egyéb okirat

.....

**Alulírott építtető kérem, hogy a mellékelt tervdokumentáció szerinti építményről településképi véleményt alkotni szíveskedjenek.**

Kelt: ....., ..... év ..... hó ..... nap

.....  
aláírás (kérelmező)

**GERENDÁS KÖZSÉG POLGÁRMESTERE**

**GERENDÁS**

**K É R E L E M**

**1. Az építtető neve, lakcíme:**

(továbbá meg lehet adni elektronikus levélcímet, telefax számot és telefonos elérhetőséget)

.....

**2. A kérelemmel érintett ingatlan címe, helyrajzi száma:**

GERENDÁS.....

**3. A tervezett építmények száma és rendeltetése:**

.....

**4. Az ingatlan adatai:**

A telek HÉSZ szerinti építési övezeti besorolása: .....

.....

**6. A kérelem tárgyával összefüggésben korábban keletkezett szakmai vélemények, hatósági döntések (határozatok, végzések) megnevezése, iktatószáma, kelte:**

.....

**7. A kérelemhez csatolt melléletek:**

építészeti-műszaki tervdokumentáció ..... pld

építészeti-műszaki tervdokumentáció digitális adathordozón (cd, dvd) ..... db

egyéb szakhatósági állásfoglalás ..... pld

egyéb okirat.....

**Alulírott építtető kérem, hogy a mellékelt tervdokumentáció szerinti tevékenység településképi bejelentését tudomásul venni szíveskedjenek.**

Kelt: ....., ..... év ..... hó ..... nap

.....

aláírás (kérelmező)