

Jegyzőkönyv

Készült Gerendás Községben 2017. november 27-én (hétfő) 17 órakor tartott közmeghallgatáson.

Az ülés helye: művelődési ház nagyterme

Jelen vannak: jelenléti ív szerint

Lengyel Zsolt András polgármester:

Köszönti a község megjelent polgárait. Elmondja, hogy Farkas István főépítész úr telefonon jelezte, hogy nem tud részt venni a közmeghallgatáson, egyúttal üdvözlí a képviselőtestületben megjelent Horváth Adrienne településtervezőt, a képviselő-testület tagjait, a jegyző asszonyt és az aljegyző urat.

Ezután ismerteti a közmeghallgatás napirendjét:

1.- Gerendás község Településképi Arculati Kézikönyvének és Településképi Rendeletének véleményezése.

Előadó: Horváth Adrienne településtervező

2.- Egyéb, ügyek, bejelentések

1.- Napirend;

Tárgy: Gerendás község Településképi Arculati Kézikönyvének és Településképi Rendeletének véleményezése.

Írásos előterjesztés a jegyzőkönyv mellékletét képezi.

Lengyel Zsolt András polgármester:

Felkéri Horváth Adrienne településtervezőt, hogy ismeresse a jelenlévőkkel Gerendás Község Településképi Arculati Kézikönyvét (TAK) és a Településképi Rendeletet.

Horváth Adrienne településtervező:

Megköszöni a szót, köszönti a megjelent lakosságot.

Megkezdí előadását, részletesen ismerteti Településképi Arculati Kézikönyvet egy projektor segítségével.

Elmondja, hogy kézikönyv célja, hogy szemléletformáló legyen, a település bemutatása mellett követendő példákat mutasson be a településről.

Amennyiben valaki építeni vagy felújítani szeretne községben, akkor a kézikönyvből lehessen látni az itt elfogadott építészeti normákat.

Kiemeli, hogy a településképi kézikönyv nem egy lezárt dolog, hanem egy induló, amelyhez hozzá lehet tenni a jövőben.

A legfontosabb cél, hogy építkezés, felújítás esetén ne csak azt tartsa szem előtt az építető, ami neki tetszik, hanem azt is, hogy amit létrehoz, az illeszkedjen a település környezetébe.

A rendelet szabályai előremutató jellegűek, senkit nem köteleznek arra, hogy a már meglévő esetleges eltéréseket kijavítsa, vagy átfesse a háza homlokzatát.

A diasor végeztével kifejti, hogy ezt a szabályozást egy 2017-es jogszabályváltozás hozta életre. Azelőtt mindent a Helyi Építési Szabályzatok (HÉSZ) tartalmaztak, amit most két részre szedett a jogalkotó. Az épületek kinézete, külalakja a TAK-ba került, illetve annak rendeleti mellékletébe, míg a műszaki előírások maradtak a HÉSZ-ben. A Településképi rendeletbe igyekeztek olyan dolgokat átvenni, ami eddig is jellemző volt a településre, vagyis a jelenlegi épületek paramétereire alapján igyekeztek megoldani. Tehát amilyen tetőhajlásszögeket, tetőanyagokat lehetett használni eddig Gerendáson, azokat átemelték a rendelettervezetbe. Plusz dolgok is bekerültek, amelyek más településeken is problémát okoznak, például a hosszú, bonyolult, az utcára kivezetett csatornarendszerek, amelyek jelentősen rontják a település összképét. Ilyen esetekben célszerű a járda alatt elvezetni a csapadékot. A másik gyakori jelenség, hogy szikladarabokat, autógumit betonnal kiöntve raknak ki az előkertbe, ami szintén tiltott dolog lesz.

Miután befejezte előadását, várja a jelenlévők felmerült kérdéseit, észrevételeit.

Lengyel Zsolt András polgármester:

Véleménye szerint a kerítések tartalmi részénél nem kellene szankcionálni valakit azért, mert másmilyen kerítést akar. Van akinek a tömör felel meg inkább, hogy ne lássanak be az udvarára, van aki viszont a szellősebbet részesíti előnyben.

Horváth Adrienne településtervező:

Ezek inkább a kerítés anyagára vonatkoznak, hogy például ne egy lemezből csináljon valaki kerítést, ha környező házak előtt fából, vagy betonból épültek.

Szkaliczki András Lajos alpolgármester:

Hozzáteszi, hogy ezek a dolgok folyamatosan változnak, például van, aki a gazdasági épületét veszi körbe valamilyen tömör kerítéssel, hogy ne lehessen belátni kívülről, ami teljesen érthető.

Horváth Adrienne településtervező:

A kerítések anyagát és színét is meg lehet határozni, de ezek egyelőre csak ajánlások, azért van a fórum, hogy ezt átbeszéljük.

Krajcsóné Tóth Ágnes jegyző:

Tudomása szerint a polgármester a főépítésze útján folytatja le az egyeztetési eljárást, tehát egyedi eseteknél lehetnek eltérő megoldások. Jó példa a gazdasági épület, ahol ha indokolt a tömör kerítés, akkor az lesz.

Kovács Imréné Gerendás, Széchenyi u. 9. szám alatti lakos:

Ez a rendelet, tud valamit kezdeni az elhanyagoltan álló házakkal?

Horváth Adrienne településtervező:

Válaszában kifejti, hogy két előírás is van erre. Az ilyen épületeket mindenképpen be kell jelenteni, mint súlyosan településképet zavaró tevékenység. Az ilyen esetek főépítész szakmai konzultációra behívandó kategóriába sorolhatóak. Tehát a bejelentés után az önkormányzat felszólítja az illetőt, hogy rakjon rendet, illetve jelenjen meg a hivatalban. Ezek elmulasztása szankciót, bírságot vonhat maga után, ezzel egyúttal elrettentő ereje is lesz a szabályozásnak.

Amennyiben nincs több kérdés, megköszöni a jelenlévők figyelmét.

Krajcsóné Tóth Ágnes jegyző:

Záráskép hozzáteszi, hogy a mai naptól számítva 8 napig el lehet küldeni a TAK-al kapcsolatos véleményeket a polgármester úr címére (gerendas@primcom.hu).

Lengyel Zsolt András polgármester:

További kérdés, hozzászólás nincs, így megköszöni a részvételt és a közmeghallgatást lezárja.

Lengyel Zsolt András
polgármester



Krajcsóné Tóth Ágnes
jegyző *h.*



Jelenléti ív

Gerendás Község Önkormányzata Képviselő-testületének 2017. november 30-án
(hétfőn) tartott közmeghallgatásán.

Jelen vannak:

Lengyel Zsolt András	polgármester	
Fekete Béla	képviselő	
Németh Béla Antal	képviselő	
Dr. Nyerges Sándor	képviselő
Szkaliczki András Lajos	képviselő	
Oláh Andrásné	képviselő	
Vörös András	képviselő	

Meghívottként jelen vannak:

Krajcsóné Tóth Ágnes jegyző		
Ancsin Gábor aljegyző		
Priskin Jánosné	Szlovák Nemzetiségi Önkorm.elnöke
<i>LICKVÁTH ADRIENNE</i>		

JELENLÉTI ÍV

Készült Gerendás község Képviselő-testületének 2017. november 27-én (hétfő) 17:00 órakor tartott közmeghallgatásán.

KOVÁCS IMRÉNE

Horváth József

NUCSENYI JÁNOSKÁ

DUDÁSZKÓCSI CSÉPREGI GYÖNGYI

TÓTHNE CSATKÓSI MÓNIKA

Horváth Imre

Nucsenyi János

Dudász Cséregi Gyöngyi

Tóth Csabó

MEGHÍVÓ

Gerendás Község Önkormányzata **2017. november 27-én (hétfőn) 17:00 órától** közmeghallgatást (falugyűlést) tart a Művelődési Házban.

NAPIREND:

1. Gerendás község Településképi Arculati Kézikönyvének és Településképi Rendeletének véleményezése.

Előadó: Farkas István főépítész

2. Egyéb ügyek, bejelentések

Előadó: Lengyel Zsolt András polgármester

A falugyűlésre tisztelettel várunk mindenkit!

Gerendás, 2017. november 20.

Lengyel Zsolt András sk.
polgármester

Gerendás Község .../2017(... ...) Önkormányzati rendelete Gerendás Község településképi védelméről¹

Gerendás Község Önkormányzat Képviselő-testülete Képviselő-testülete az Alaptörvény 32. cikk (1) bekezdés a) pontjában, a településképi védelméről szóló 2016. évi LXXIV. törvény 12. § (2) bekezdés a)-h) pontban kapott felhatalmazás alapján, a Magyarország helyi önkormányzatairól szóló 2011. évi CLXXXIX. törvény 13. § (1) bekezdés 1.1. pontjában és az épített környezet alakításáról és védelméről szóló 1997. évi LXXVIII. törvény 29. § (3) és 57. § (2) és (3) bekezdésében meghatározott feladatkörében eljárva, a településfejlesztési koncepcióról, az integrált településfejlesztési stratégiáról és a településrendezési eszközökről, valamint egyes településrendezési sajátos jogintézményekről szóló 314/2012. (XI. 8.) Korm. rendelet 43/A. § (6) bekezdés c) pontjában biztosított véleményezési jogkörében eljáró Békés Megyei Kormányhivatal Állami Főépítésének, az Körös-Maros Nemzeti Park Igazgatóságnak, a Nemzeti Média- és Hírközlési Hatóság Hivatala és a Miniszterelnökség Örökségvédelemért Felelős Helyettes Államtitkársága, valamint a partnerségi rendelet szerinti résztvevők véleményének kikérésével a következőket rendeli el:

I. Fejezet – Általános rendelkezések

1. A rendelet célja, hatálya és alkalmazása

1. § E rendelet célja **Gerendás Község** épített környezetének megőrzése érdekében a helyi építészeti értékvédelemmel, a településképi követelményekkel és a településképi-érvényesítési eszközökkel kapcsolatos szabályok megállapítása.
2. § E rendelet hatálya **Gerendás Község** Önkormányzat (a továbbiakban: Önkormányzat) közigazgatási területére terjed ki.
3. § E rendelet előírásait az önkormányzat képviselő-testülete által elfogadott településrendezési eszközökkel együtt kell alkalmazni.
4. § E rendelet mellékletei:
 1. melléklet: A településképi szempontból - meghatározó területének lehatárolása
 2. melléklet: **Helyi Építészeti Értékek – helyi egyedi érték listája**
 3. melléklet: **Egyedi tájértékek**
 4. melléklet: Fásításra, növénytelepítésre javasolt őshonos növények jegyzéke
 5. melléklet: Növénytiltó listák
 6. melléklet A Településképi véleményezési- **KÉRELEM** minta
 7. melléklet A Településképi bejelentési tervdokumentáció – **KÉRELEM** minta

2. Értelmező rendelkezések

5. § E rendelet alkalmazásában:
 1. Óriásreklám: elemeiben vagy összességében az A0 (841x1189 mm) méretet meghaladó méretű reklám.
 2. Fényreklám: reklám megjelenítésére alkalmas led panel, elektromos led állvány, videófal, monitor
 3. Cégtábla: A cég nevét és székhelyét feltüntető tábla.
 4. Címtábla: intézmény, vállalkozás nevét, vagy egyéb adatait feltüntető tábla.

¹ Megjegyzés az egyeztetési rendelet-tervezethez: a kék szövegrészek Gerendás Község hatályos Helyi Építési Szabályzatából átemelt előírások (pontos szöveggel vagy tartalmukban).

5. Hirdető-berendezés: minden olyan hordozó eszköz, fixen rögzített vagy mozgó, képi, illetve hang effektusok megjelenítésére, valamint információk tárolására is alkalmas berendezés, amely kialakításától, anyagától, méretétől, továbbá elhelyezése módjától függetlenül - hirdetmény megjelenítésére szolgál, és közterületről érzékelni lehet.
6. Védett érték: helyi egyedi védelem alatt álló építmény, építményrész, épület, egyéb elem.

II. Fejezet - A helyi védelem

3. A helyi védelem célja

6. § (1) Az épített környezet fenntartása, a jelen és a jövő nemzedékek számára való megőrzése érdekében az önkormányzat a közigazgatási területén található kiemelkedő építészeti értékeket helyi védelem alá helyezi.
- (2) Az építészeti örökségnek azok az elemei, amelyek értékük alapján nem részesülnek országos védelemben, de a sajátos megjelenésüknél, jellegzetességüknél, településképi vagy településszerkezeti értéküknél fogva a térség, illetőleg a település szempontjából kiemelkedőek, hagyományt őriznek, az ott élt emberek és közösségek munkáját és kultúráját híven tükrözik, a helyi építészeti örökség részét képezik.
- (3) A helyi értékvédelem feladata a különleges oltalmat igénylő településszerkezeti, város- és utcaképi, építészeti, történeti, régészeti, képző- és iparművészeti, műszaki-ipartörténeti szempontból védelemre érdemes területek, épület-együttesek, építmények, épületrészek, köz- és műtárgyak, növények vagy növény-együttesek számbavétele, meghatározása, nyilvántartása, dokumentálása, valamint a nyilvánossággal történő megismertetése.

4. A helyi védelem fajtái

7. § (1) A helyi védelem területi vagy egyedi védelem lehet.
- (2) A helyi egyedi védelem a jellegzetes, értékes, illetve hagyományt őrző építészeti arculatot, településkaraktert meghatározó valamely
 - a) építményre, építményrészletre vagy az alkalmazott anyaghasználatra, tömegformálásra, homlokzati kialakításra,
 - b) táj- és kertépítészeti alkotásra, egyedi tájértékre, növényzetre,
 - c) szoborra, képzőművészeti alkotásra, utcabútorra,
 - d) az a)-c) ponthoz kapcsolódóan az érintett földrészlet, telek egészére vagy egy részére terjedhet ki.
- (3) Az önkormányzat a (2) bekezdésben foglaltak figyelembe vételével helyi egyedi értékvédelem alá helyezte a 2. mellékletben meghatározott ingatlanokat.

5. A helyi védetté nyilvánítás, valamint megszüntetés szabályai

8. § (1) A helyi védetté nyilvánítás vagy annak megszüntetésére bármely természetes vagy jogi személy, továbbá jogi személyiséggel nem rendelkező szervezet – a polgármesterhez írásban benyújtott – kezdeményezése alapján kerülhet sor. A kezdeményezésre településrendezési eszköz, illetve településrendezési tervművelet, vagy önálló értékvizsgálat is javaslatot tehet.
- (2) A helyi építészeti örökség értékeinek feltárása, számbavétele, védetté nyilvánítása, fenntartása, fejlesztése, őrzése, védelmének biztosítása a települési önkormányzat feladata.
- (3) A helyi védelem alá helyezésre vonatkozó kezdeményezésnek tartalmaznia kell:

- a) a védelemre javasolt érték megnevezését, egyedi védelem esetén címét, helyrajzi számát, területi védelem esetén a terület lehatárolását a helyrajzi számok megjelölésével,
 - b) a védelem jellegével kapcsolatos javaslatot és
 - c) a védelemmel kapcsolatos javaslat rövid indokolását,
 - d) a kezdeményező nevét, megnevezését, lakcímét, székhelyét.
- (4) A helyi védelem megszüntetésére vonatkozó kezdeményezésnek tartalmaznia kell:
- a) a védett érték megnevezését, egyedi védelem esetén címét, helyrajzi számát, területi védelem esetén a terület lehatárolását a helyrajzi számok megjelölésével
 - b) a védelem törlésével kapcsolatos javaslat rövid indokolását,
 - c) a kezdeményező nevét, megnevezését, lakcímét, székhelyét.
- (5) A védelem megszűnik, ha
- a) a helyi védett érték helyrehozhatatlanul megsemmisül,
 - b) a helyi védett érték magasabb jogszabályi védettséget kap, vagy
 - c) ha a Képviselő-testület a helyi védelmet megszünteti.
- (6) A helyi védetté nyilvánításról, annak módosításáról, vagy megszüntetéséről értesíteni kell:
- a) az érintett ingatlan tulajdonosát(a)it postai úton,
 - b) műalkotás esetén az élő alkotót, vagy a szerzői jog jogosultját,
 - c) az illetékes építésügyi hatóságot,
 - d) a kezdeményezőket.

- 9.§ (1) A helyi egyedi védelem alá helyezett építmény, közterülettel határos építményrészlet, alkotás, utcabútor csak egységes megjelenésű táblával jelölhető meg, amelynek a védelem tárgyának megnevezése mellett a következő szöveget kell tartalmaznia: „Gerendás Község Önkormányzat helyi védelem alá helyezte– évszám”. A tábla mérete fektetett A/4, anyaga fém, színe aranyozott.
- (2) A tábla elkészítéséről, elhelyezéséről a polgármester gondoskodik. A tábla elhelyezését az érintett ingatlan tulajdonosa tűrni köteles. A tábla elhelyezése, fenntartása és pótlása az önkormányzat feladata.
- (3) Helyi védelem alatt álló növényt, növény-együttest az e célra rendszeresített „Gerendás Község Önkormányzata által helyi védelem alá vont növény/növényegyüttes - évszám” feliratú táblával jelölhető meg, annak közvetlen környezetében. A tábla elhelyezését a tulajdonos tűrni köteles. A tábla elhelyezése, fenntartása és pótlása az önkormányzat feladata.
- (4) A helyi védettség tényét közlő táblán kívül az önkormányzat elhelyezhet egyéb a védettséggel összefüggő tény, adatot is közlő táblát a védett értéken vagy annak környezetében. A tábla elhelyezése, fenntartása és pótlása az önkormányzat feladata.

6. A védettséggel összefüggő korlátozások, kötelezettségek

10. § (1) A védett érték karbantartása, állapotának megóvása a tulajdonos kötelezettsége.
- (2) A védett érték megfelelő fenntartását és megőrzését elsősorban a rendeltetésnek megfelelő használattal kell biztosítani.

7. A helyi védelem alatt álló értékek nyilvántartása

11. § (1) A helyi védelem alá helyezett értékekről (a továbbiakban: védett érték) az önkormányzat nyilvántartást vezet, amelybe bárki betekinhet.
- (3) A nyilvántartás naprakész vezetéséről a jegyző gondoskodik.

8. A helyrehozatali kötelezettség előírásának rendje és a teljesítéshez nyújtandó önkormányzati támogatás

12. § (1) A helyi védelem alá helyezett építmények eredeti külső megjelenését:
- a) egészének és részleteinek külső geometriai formáit, azok rész és befoglaló méreteit,
 - b) eredeti anyaghatását egészében és részleteiben,
 - c) ha ismert eredeti színhatását, ha nem ismert a feltételezhetően hasonló színhatását,
 - d) az eredeti épület tartozékait és felszerelését az értékvizsgálattól függően az e rendeletben foglaltak figyelembe vételével kell megőrizni és helyreállítani.
- (2) Ha a helyi védelem alá helyezett építmény egyes részét, részletét korábban az eredeti eltérő megjelenésűvé alakították át, az építmény egészére vagy lehatárolható – az átalakított részt is magában foglaló – részegységére kiterjedő felújítás során azt
- a) az eredeti állapotnak megfelelően, vagy
 - b) ha az átalakított rész eredeti állapotára vonatkozó dokumentum nem lelhető fel és azt következtetésekkel sem lehet valószínűsíteni, a homlokzatot a megfelelően megmaradt eredeti elemeinek, vagy hasonló stílusú épülethomlokzatok, eredeti és analóg formaelemeinek alkalmazásával kell helyreállítani.
- (3) Helyi védelem alá helyezett épülethomlokzatok esetében a csatlakozó tetőfelületet – a vízelvezető rendszert beleértve – legalább a fedési anyag fajtájára kiterjedően kell megőrizni és fenntartani.
13. § (1) A védett érték tulajdonosának kérésére a szokásos jó karban tartási feladatokon túlmenő, a védettséggel összefüggésben szükségessé váló, a tulajdonost terhelő munkálatok finanszírozásához az önkormányzat támogatást adhat.
- (2) A támogatás mértékét az önkormányzat Képviselő-testülete évente a költségvetésben határozza meg.
- (3) A támogatás ingatlanra eső mértékét – az önkormányzati költségvetés keretei között – az önkormányzat állapítja meg.
- (4) Az építési munkák végzésének idejére fizetendő közterület-használat díjat az Önkormányzat elengedi.
- (5) Az önkormányzat a védett érték jókarbantartását évenkénti településképi díjazás keretében díjazhatja, kitüntetheti: pl. önkormányzati elismerést megszővegező táblával, tárgyi vagy pénzbani díjazással.
- (6) A tulajdonos szociális helyzetére hivatkozva a védett épület állagának megóvásához, megtartásához anyag- és eszköz biztosítást kérhet az önkormányzattól.
- (7) Az (1) bekezdés szerinti önkormányzati támogatás csak az esetben nyújtható, ha:
- a) a védett értéket a tulajdonos megfelelő módon fenntartja (karbantartja), azt neki felróható módon nem károsítja,
 - b) a karbantartással és az építéssel összefüggő előírásokat és szabályokat maradéktalanul betartja.
 - c) a tényleges munka szabályszerűen kerül elvégzésre.

III. Fejezet – A helyi védelem településképi követelményei

9. A helyi védett értékekre vonatkozó egyedi építészeti követelmények

14. § (1) Helyi egyedi védelem alatt álló épületek, építmények a község épített emlékei között a meghatározó arculatú és építészettörténeti szempontból védendő értékek.
- (2) A helyi védelem alatt álló épületek tömeg- és homlokzatalakítása a mai állapotnak megfelelően megtartandó, anyaghasználatában az eredeti anyaghasználathoz kell igazodnia. Amennyiben az eredeti anyaghasználat és alkalmazott épületszerkezetek nem ismertek, úgy kizárólag természetes anyagok (tégla, kő, cserép, természetes pala, fa stb.) alkalmazandók.

- (3) A helyi védelem alatt álló épületek esetében bármilyen külső változtatást érintő építési tevékenység, bővítés, átépítés pl. homlokzatvakolás, színezés, nyílászáró csere, tető felújítás, tetőtér beépítés csak e rendelet szerinti településképi-védelmi tájékoztatás és szakmai konzultáció lefolytatását követően kerülhet sor.
- (4) A műszaki okokból szükségessé váló bontás esetén az épületről felmérési dokumentációt és fotókat kell készíteni, ennek archiválásáról gondoskodni kell.
- (5) A helyi védelem alatt álló épület homlokzatának megtartása, illetve rekonstrukciója szükséges. A harsány színekre történő színezés nem engedhető meg.
- (6) A helyi védelem alatt álló épület homlokzatán hirdetőberendezés nem helyezhető el.
- (7) A helyi védelem alatt álló épületen cégér, cégtábla csak az épület architektúrájához, formavilágához illeszkedő módon és igényes kivitelben helyezhető el.
- (8) A helyi védelem alatt álló épületet érintően a közmű csatlakozás, vezetékek, vonalas létesítmények, megjelenését kerülni kell. Ha ez nem lehetséges, akkor csak az épület architektúrájának sérelme nélkül, minőségi és esztétikus kivitelben és megjelenéssel létesíthetők.
- (9) A helyi védelem alatt álló épület előtti közterületen reklámhordozó nem helyezhető el.

15.§ A helyi védelem alatt álló építészeti értékek felsorolását ez e rendelet 2. melléklete tartalmazza.

16.§ Helyi védett épület bontására csak a védettség a 8.§ (5) bek. szerinti megszüntetését követően kerülhet sor.

IV. Fejezet - A településképi szempontból meghatározó terület építészeti követelményei

10. A településképi szempontból meghatározó területekre vonatkozó területi építészeti követelmények

17. § Az önkormányzat a településképi szempontjából meghatározó területekként jelöli ki az 1.melléklet szerint Gerendás Község teljes közigazgatási területét:

- a) a település belterülete - településképi szempontból meghatározó területe,
- b) a település külterülete - településképi szempontból meghatározó terület.

18.§ A településképi szempontból meghatározó belterületen a településképet meghatározó építmények az alábbiak szerint alakítandók ki:

a) a főfunkció beépítés telepítési módja:

- aa) Lakóterületen az övezetben magállapított lakásszám egy épülettömegben helyezendő el.
- ab) A lakó- és településközpont vegyes területen a főépület elhelyezése az illeszkedés szabályai szerint meghatározott előkert betartásával történik.
- ac) A kereskedelmi gazdasági terület piacleítésítésre kijelölt telken a piac számára kialakításra tervezett épület az összes funkciót magába foglaló, és azt építészeti egységként megfogalmazva alakítandó ki.
- ad) A strandfürdő területét érintő bármely építési munka egységes építészeti arculatot eredményező módon végzendő.

b) az utcafronti kerítés:

- ba) az utcafronti kerítés épített oszlopainak tetején, kapu épített tetőszerkezetének tetején, illetve bármilyen épített kerítésépítményen, amennyiben arra térbeli díszítés kerül, díszítésként hagyományos geometriai forma (pl. gömb, kocka, gúla stb.), illetve történelmi, vallási tárgyú emlék alkalmazandó.

bb) Közterület felőli telekhatáron maximum 1,8 m magas, áttört kerítés létesítése engedélyezhető.

c) A belterületi településrészek közlekedési célú közterületei az alábbiak szerint alakítandók ki:

ca) Fásítás, fasor kialakítása, a pótlásra előírt faj kiválasztása során a helyben honos fajok alkalmazhatók, jellemzően a 3. melléklet szerinti fa- és cserjefajok alkalmazásával, és az 4. mellékletben szereplő növényfajok alkalmazásának kizárásával.

cb) A közterületi kocsibehajtók számára kiépítésre kerülő vízátereszek min. 40 cm belső átmérővel alakítandók ki.

cc) Közterületen elhelyezett, a parkolás, megállás megakadályozására szolgáló kő-, illetve szikladarab, növényvel beültetett vagy betonnal kiöntött autógumi, vagy a közlekedést bármilyen módon akadályozó természetes vagy mesterséges anyagú, terepből kiálló tárgy elhelyezése tilos.

d) A belterületi településrészen a zöldfelület kialakításának szabályai:

da) A telken belüli fa és cserje a következő előírások betartásával telepíthető:

- kiskoronájú fa telekhatártól, épülettől min. 2,0 m-re,

- közép- és nagykoronájú fa telekhatártól, épülettől min. 3,5 m-re,

- cserje és örökzöld telekhatártól és épülettől min. 1,0 m-re.

db) Utcai fasor a következő előírások betartásával telepíthető:

- kiskoronás fa: telekhatártól és épülettől min. 2,0 m-re, ajtó, ablak elé min. 2,5 m-re, kapubehajtótól min. 0,8 m-re, törzsmagasság min. 2,2 m,

- középkoronájú fa: telekhatártól és épülettől min. 2,5 m-re, ajtó, ablak elé min. 3,0 m-re, kapubehajtótól min. 1,0 m-re, törzsmagasság min. 2,2 m,

- nagykoronájú fa: telekhatártól és épülettől min. 3,0 m-re, ajtó, ablak elé min. 2,5 m-re (fasorban egységes törzsmagassággal), kapubehajtótól min. 1,5 m-re, törzsmagasság min. 2,8 m.

dc) A település belterületén fás növényzet ültetése esetén - környezetvédelmi-, értékvédelmi és látványvédelmi érdekek miatt - a tájban honos, jellemzően a 4. melléklet szerinti honos fa- és cserjefajok alkalmazandók, az 5. mellékletben szereplő növényfajok alkalmazásának kizárásával.

dd) Ipari terület a lakóterülettel határos telekhatárán legalább 6 m széles, többszintes növényállomány alakítandó ki.

de) A temető telkén belül új parcellák kialakítása esetén legalább 30 méter széles, többszintes növényállomány alakítandó ki.

19. § A településképi szempontból meghatározó külterületen a településképet meghatározó területek az alábbiak szerint alakítandók ki:

a) Mezőgazdasági területen a tulajdonosok érdekében létesített utak legalább egyik oldalán fasort kell ültetni.

b) Fás növényzet ültetése esetén - környezetvédelmi-, tájképvédelmi és látványvédelmi érdekek miatt - a tájban honos, jellemzően a 4. melléklet szerinti honos fa- és cserjefajok alkalmazandók, az 5. mellékletben szereplő növényfajok alkalmazásának kizárásával.

c) Tájkarakter-védelmi mezőgazdasági övezetben semmiféle tereprendezési munka nem végezhető.

d) Korlátozott hasznosítású mezőgazdasági övezetben a tájkarakter védelme érdekében:

aa) támogatni kell a ligetes fásítást.

ab) a mikrodomborzat tájkarakter-védelmének érdekében semmiféle tereprendezési munka nem végezhető.

11. A településképi szempontból meghatározó területre vonatkozó egyedi építészeti követelmények

20. § (1) Az e rendelet 1.mellékletének a) pontjában meghatározott, a település belterületén a településképet meghatározó területeken a településkép védelme érdekében építési tevékenység az alábbi előírások szerint végezhető:
- a) Lakóterületen a beépítés a kialakult utcaképhez illeszkedően, földszintes, nyeregvetős lakóépülettel, amelynek tetőtere igény szerint beépíthető.
 - b) Az épületek magastetős (35-45fok) kialakítással építhetők, az ettől való eltérés főépítész szakmai konzultáció keretében lehetséges.
 - c) A lakóterületen tetőhéjalás anyaga és színezése a kialakult utcakép figyelembe vételével határozható meg, illetve ennek hiányában hagyományos színezésű égetett agyagcserép, vagy a felületében és színében ahhoz hasonló egyéb tetőfedő anyag (pl. cserépmintás zsindely vagy cserépmintás lemezfedés) lehet.
 - d) Tetőfedésre hullámpala, műanyag hullámlemez, műanyag síklemez nem alkalmazható.
 - e) Műanyag előtető nem építhető
 - f) A homlokzatszínezés esetén a településen hagyományos színezés alkalmazható.
 - g) Az épületek külső megjelenésében nem alkalmazhatók a feltűnő, tájidegen építési elemek, a mesterkéltnél, rikító színek (pl. kék, lila, rózsaszín).
 - h) A tetőhéjazat cseréje esetén, egy tetőfelületen többféle anyagú, színű tetőhéjazat - kivéve a gyárilag színárnyalatot kivételül - nem helyezhető el.
 - i) A homlokzatfelújítás csak a közterületről látható épülethomlokzat egészére kiterjedően történhet.
 - j) Előkert nélküli telken elhelyezésre kerülő utcafronti épületek közterület felé néző homlokzatán a közterületre kivezető ereszcatorna nem helyezhető el, kivéve a homlokzati falba beépítve, illetve takartan vagy a terepszint alatt az utcai vízelvezető hálózatba elvezetve helyezhető el.
 - k) Az épületek homlokzatainak, nyílászáróinak és az ingatlanok kerítéseinek színezésére rikító színek (pl.: lila, neon színek stb.) használata településkép-védelmi szempontból nem megengedett.
 - l) Gazdasági területen a településképi megjelenítés feltételei:
 - la) az építési vonalra (előkertbe) építészetileg nem kialakított építmények (nyitott vasvázás szín, anyagdepóniák stb.) nem kerülhetnek. Takarásukról gondoskodni kell (egyéb épület, épített kerítés, örökzöld növényzet.)
 - lb) a tevékenységhez szükséges toronyszerű építmények utcaképi elemet ne képezzenek.
- (2) A tervezett lakóépületek és intézmények homlokzatára szerelt gépészeti kapcsolószekrények és a dobozok helyét és a színét, az épület stílusához, a homlokzat színéhez igazodva lehet kiválasztani. A berendezések a közmű üzemeltetők előírásainak figyelembe vételével az épületek alárendelt homlokzatára szerelhetők, illetve építhetők a kerítésbe.
- (3) Házi gáznyomás-szabályozó az épület utcai homlokzatára nem helyezhető el, a berendezés csak a telkek előkertjében, udvarán, vagy az épület alárendeltebb homlokzatára szerelhető, kivéve műszaki szükségszerűség, amely esetén az épület homlokzatán takartan - az épülettel szerves egységet képező módon - helyezhető el.
- (4) Égéstermék elvezetésére utcai homlokzaton szerelt kémény (a tetősíkból kiállók kivételével) a homlokzat vagy tetőhéjazat színéhez illeszkedően alakítható ki.
- (5) Elektronikus hírközlési építmények és berendezései (antennák, antennatartó szerkezetek, parabolaantennák stb.), közüzemi szolgáltatások mérő órái, nyomásszabályozó, klímaberendezés kültéri egysége, valamint egyéb gépészeti berendezés az épületek közterület felé néző homlokzatán nem helyezhető el.

- (6) Klímaberendezés kültéri egysége, valamint parabola-antenna lakóterületen lévő utcai homlokzaton, tetőfelületen, valamint szomszédos, beépíthető ingatlanra néző tetőfelületen nem helyezhető el kivéve műszaki szükségszerűség.
 - (7) Műholdvevő, illetve távközlési, adatátviteli berendezés kültéri egysége, hír- és adattovábbító berendezés az épület közterületről látható homlokzatán és tetőfelületén nem helyezhető el, kivéve műszaki szükségszerűség.
 - (8) A közterületen elhelyezhető közúti közlekedéssel kapcsolatos várakozóhelyek a település teljes területén egységes kialakítással, hagyományos építőanyagok felhasználásával, az utcaképhez illeszkedő módon létesíthetők.
 - (9) Közterületi burkolattal szembeni elvárás:
 - a) bontásra akkor végezhető, amennyiben a helyreállítás a burkolatszélről számított legalább 1,5 m távolságig megtörténik meg, kivéve a kiselemes, illetve járdaburkolat esetén.
 - b) kiselemes burkolatbontás esetén a javítást az eredetivel megegyező színű, formájú és méretű kiselemes burkolattal lehet elvégezni.
21. § Az e rendelet I.melléklet b) pontjában meghatározott, a település külterületén a településképet meghatározó területeken a településképp védelme érdekében építési tevékenység az alábbi előírások szerint végezhető:
22. § (1) Az e rendelet I.melléklet b) pontjában meghatározott, a település külterületén a településképet meghatározó területeken a településképp védelme érdekében új épületek telepítésénél a meglévő környezethez és a terepviszonyokhoz az építészeti kialakítással illeszkedni kell.
- (2) Mezőgazdasági kertek övezetében gazdasági épület földszintes kialakítással, a közterületi útra merőleges gerincű nyeregtetővel, 38-43 fok közötti tetőhajlásszöggel létesíthető.
 - (3) Mezőgazdasági sortanyás és tanyás gazdasági övezet földrészletein az övezet szerinti lakásszám legfeljebb egy lakóépületben helyezhető el.
 - (4) Korlátozott hasznosítású mezőgazdasági övezetben a tájkarakter védelme érdekében:
 - a) csak az infrastrukturális ellátásához elengedhetetlenül szükséges épületek, építmények és műtárgyak helyezhetők el.
 - b) Az övezetben történő bármilyen tervezés esetén az övezet egészét kell tervezési területnek tekinteni.
 - (5) Mezőgazdasági területen elhelyezhető építményeket az adott terület építési hagyományainak megfelelően kell kialakítani.
 - (6) Az épületek tömege, fedése, szín- és formavilága a táj építési hagyományait követve alakítható ki.
 - (7) Az épületek magastetővel, tájba illően, természetes anyagból. építhetők.
 - (8) Az épületek külső megjelenésében a feltűnő, tájidegen építési elemek, a mesterkéltné, rikító színek (pl. kék, lila, rózsaszín) nem alkalmazhatók.
 - (9) A homlokzatokon (falburkolat, tető) olyan színárnyalatok alkalmazhatók, amelyek a hagyományos építőanyagok (cserép, fa, egyéb természetes anyagok) színeire jellemzők.
 - (10) Tájvédelmi szempontból a legfontosabb, hogy a község jellegzetes táji adottsága változatlan formában fennmaradjon.
 - (11) A létesítmények, építmények harmonikusan illeszkedjenek a környezetbe, kiegészítve, eltüntetve a hiányosságokat, a környezetüket nem változtathatják meg.
 - (12) A településképi szempontból meghatározó területen jellemzően csak a 4. mellékletben szereplő településen honos a fás szárú növényfaj vagy növényfajok alkalmazandók, az 5.mellékletben szereplő növényfajok ültetésének kizárásával.
 - (13) Tájképvédelmi területen új épület építése a tájba illesztés fokozott figyelembe vételével történhet, a kialakult tájhasználat, telekstruktúra, a hagyományos beépítési módok megőrzése mellett.

V. Fejezet – Sajátos építmények elhelyezése és anyaghasználata

12. Felszíni energiaellátási és vezetékes elektronikus hírközlési sajátos építmények elhelyezésére vonatkozó közös szabályok

- 23.§ (1) A településképi szempontból meghatározó területen a felszíni energiaellátási és vezetékes elektronikus hírközlési sajátos építmények a településképi és tájképvédelmi szempontok figyelembe vétele mellett helyezhetők el.
- (2) A közművezetékek telepítésénél (átépítéskor és új vezeték létesítésekor) a gazdaságos területhasználatra és a településképre egyaránt figyelmet kell fordítani.
 - (3) Közművezetékek, járulékos közműlétesítmények elhelyezésénél az esztétikai követelmények betartására is figyelemmel kell lenni.
 - (4) Útépítésnél, útrekonstrukciónál a tervezett közművek egyidejű kiépítéséről, illetve a meglévő közművek szükséges egyidejű rekonstrukciójáról gondoskodni kell.
 - (5) A villamos energia elosztó hálózatok föld feletti elhelyezése egyelőre területgazdálkodási szempontból fennmarad, az utcabútorozási és utcafásítási lehetőség biztosítása érdekében a hálózatokat közös oszlopsorra kell elhelyezni, lehetőleg a közvilágítási lámpatesteket tartó oszlopokra. Hosszabb távon a villamos energia közép- és kisméretű, valamint a közvilágítási hálózatokat lehetőleg földkábelbe fektetve kell építeni.
 - (6) A tervezett gáznyomás szabályozók az épületek utcai homlokzatára nem helyezhetők el. A berendezés a telkek előkertjeiben, udvarán, vagy az épület alárendeltebb homlokzatára szerelhetőek. Műszaki szükségszerűségből az utcai homlokzaton csak - az épülettel szerves egységet képező módon - helyezhetők el.
 - (7) A távközlési hálózatot létesítésekor, illetve rekonstrukciójakor szükséges földkábelbe illetve alépítménybe helyezve föld alatt vezetve építeni.
 - (8) A Közpark területén a rendeltetésszerű használatához elengedhetetlenül szükséges műtárgy a felszín alatt, földborítással és parkosítással helyezhetők el. A közösségi rendezvények céljára használt ideiglenes építmények (színpad, nézőtér stb.) számára fix, földbe süllyesztett infrastrukturális csatlakozások létesíthetők.
 - (9) Közterületen lámpákkal káprázást, vakítást, ártó fényhatást okozni nem szabad, ingatlan használatát korlátozni tilos.
 - (10) A fényszennyezés elkerülésének érdekében a kültéri világítás a tényleges használat idejéhez igazítandó, illetve 22 óra, vagy éjfél után közvilágítás fénye csökkenthető. A nem közcélú világítást teljesen ki kell kapcsolni, ha nincs arra közvetlen szükség.

13. Vezeték nélküli elektronikus hírközlési sajátos építmények elhelyezésére vonatkozó szabályok

24.§ (1) A település területén a vezeték nélküli hírközlés sajátos építményeinek, műtárgyainak elhelyezésére nem alkalmas területek.

- a) Belterület,
- b) lakóépülettől 50 méteres távolságon belül,
- c) fokozottan védett természetvédelmi terület,
- d) ökológiai hálózat részét képező magterület,
- e) ökológiai hálózat részét képező ökológiai folyosó területe,
- f) tájképvédelmi terület,
- g) Natura 2000 terület.

25.§ (1) A település területén a vezeték nélküli hírközlés sajátos építményeinek, műtárgyainak elhelyezésére alkalmas területek.

- (1) Vezeték nélküli szolgáltatás új antennáinak telepítése:
 - a) a meglévőantenna igénybevételével,
 - b) természetvédelem alatt nem álló mezőgazdasági területen történhet.

VI. Fejezet

Reklámhordozókra és egyéb műszaki berendezésekre vonatkozó településképi követelmények

14. Reklámra, reklámhordozóra, cég- és címtáblára, cégérre vonatkozó településképi követelmények

26.§ (1) A település területén csak a környezet arculatához illeszkedő, esztétikus hirdető-berendezés, egyéb reklámhordozó, tájékoztató (információs) rendszer egységes koncepció alapján helyezhető el, az e rendelet szerinti Településképi bejelentési eljárás lefolytatását követően.

(2) Az épületre, építményre szerelt reklám-, cég-, címtábla vagy fényreklám, hirdetési vagy reklámcélú építmény, kirakatszekrény tartó-, illetve hordozó felületeit úgy kell kialakítani, hogy azok méretei, arányai, alkalmazott anyagai és színezése illeszkedjen az adott épület, építmény építészeti karakteréhez.

(3) Az elhasználadott, felújítandó, aktualitását veszített reklámhordozót, reklámtartóberendezést, hirdető-berendezést, tájékoztató (információs) rendszert, cég-, címtáblát, cégért a tulajdonosnak 30 napon belül el kell távolítania. Felújítást követően az új településképi előírások szerint helyezhetők el.

27.§ Helyi népszavazás, rendezvény, vagy a település szempontjából jelentős eseményről való tájékoztatás érdekében az esemény napját megelőző legfeljebb 3 naptári hét időszakban az eseményre vonatkozó tájékoztató reklámhordozó, reklám, molinó, transzparens, hirdetmény a közterületen, illetve magánterületen elhelyezhetők.

15. Cég- és címtáblára vonatkozó településképi követelmények

28.§ (1) Épületek homlokzataira kerülő cég- és címtábla, információs vagy más célú berendezés épületdíszítő tagozatot nem takarhat el.

(2) Az épületeken elhelyezhető cégek szerkezeteinek, felülete rikító színű, káprázást okozó, illetve fényvisszaverő kialakítású nem lehet, az összképben zavaró hatás nem engedhető meg.

16. Reklámra, reklámhordozóra vonatkozó településképi követelmények

29.§ (1) A0-ás (841x1189 mm), illetve ezt meghaladó ívméretű óriásreklám a település közigazgatási területén nem helyezhető el.

(2) A település közigazgatási területén reklámhordozó és reklám – a településképvédelméről szóló törvényben meghatározott kivétellel - az alábbi fokozott védelem alatt álló területeken közterületen és magánterületen sem helyezhető el:

- a) régészeti érdekű területen és a régészeti lelőhely területén;
- b) helyi jelentőségű védett érték területén;
- c) NATURA 2000 területen, nemzeti park területén, tájvédelmi körzet területén, országos jelentőségű természetvédelmi területen, fokozottan védett természetvédelmi területen, országos ökológiai hálózat magterületén és ökológiai folyosó területén;

- d) tájképvédelmi területén, egyedi tájérték területén;
- e) helyi jelentőségű természetvédelmi területen és védett természeti érték területén.

17. Információs vagy más célú berendezések elhelyezésére vonatkozó településképi követelmények

- 30.§ (1) Legfeljebb 1,0 x 1,5 m felületű, önkormányzat által kifüggesztett hirdetéseket, információkat tartalmazó hirdető vitrin közterületen elhelyezhető.
- (2) Közvilágítási oszlopokon, oszloponként 1 db, maximum A1-es ívméretű, (840x597mm), nem világító kialakítású információs berendezés elhelyezhető.
 - (3) Az épületeken, közterületeken és közterületről látható magánterületeken elhelyezhető hirdetések, cégérek elhelyezésével szembeni elvárások:
 - a) Mérete a közterületről látható magánterületen az 1,0 m²-es nagyságot nem haladhatja meg.
 - b) Hirdetési- és más célú berendezést – a saját célú cégér, cégtábla, cégfelirat kivételével – elhelyezni nem lehet.
 - c) Cégéreket, cégtáblákat és cégfeliratokat úgy kell az épületek homlokzatain elhelyezni, hogy azok illeszkedjenek a homlokzatok meglévő vagy tervezett vízszintes és függőleges tagolásához, a nyílászárók kiosztásához, azok ritmusához úgy, hogy együttesen összhangban legyenek az épület építészeti részletképzésével, színezésével, építészeti hangsúlyjaival.
 - d) Tábla szerűen kialakított cégér felülete nem haladhatja meg az 1,0 m²-t. Műemléki környezetben, műemléképületen, helyi értékvédelmi területen tábla szerűen kialakított cégér legnagyobb magassági vagy szélességi mérete nem haladhatja meg a 0,5 m-t és összfelülete nem lehet 1,0 m²-nél nagyobb.
 - e) Az épületeken elhelyezhető cégérek, cégtáblák és cégfeliratok szerkezeteinek felülete riktó színű, káprázást okozó, illetve fényvisszaverő kialakítású nem lehet, az összképben zavaró hatás nem engedhető meg.
 - f) Kizárólag az üzlet nyitvatartási ideje alatt üzlethelyiségenként legfeljebb egy db, álló, A1-es méretű, kétoldalas vagy fordított „V” alakú mobiltábla helyezhető el a közterületen, mely az üzlet kirakatától maximum 1,5 méterre állhat, a gyalogosforgalmat nem akadályozó módon.
 - g) Plakát, falragasz az épületek közterületi homlokzatain nem helyezhető el.
 - h) Épülethomlokzaton, kerítésen 1,0 m²-t meg nem haladó cég-, címtábla, ill. kulturális rendezvényt (művelődési ház, mozi stb.) hirdető plakát, és arra engedélyezett reklámhordozó felület, gépjármű- és gyalogos forgalmat nem zavaró elhelyezéssel és mérettel helyezhető el.

VII. Fejezet - A településképvédelmi tájékoztatás és szakmai konzultáció

19. Szakmai konzultáció tartásának kötelező esetei

31. § (1) Az építtetőnek vagy meghatalmazottjának az építés megkezdése előtt szakmai konzultációt kell kérni, ha:
- a) Ha a tervezett építési tevékenység a lakóépület egyszerű bejelentéséről szóló Kormányrendelet hatálya alá tartozó, ún. „egyszerű bejelentéshez kötött építési tevékenység” alapján történő új lakóépület építése, illetve meglévő épület bővítése történik.
 - b) az egyedi védelem alatt álló épület homlokzati felületképzését és tetőhéjazatát érintő bármely felújítási, homlokzatszínezési, helyreállítási, bővítési, korszerűsítési, bontási vagy az épület jellegét és megjelenését bármilyen módon érintő egyéb munkálatok végzéséhez;
 - c) a védett épület homlokzatán bármilyen hirdető- /reklámberendezés, képzőművészeti alkotás, cég- és címtábla elhelyezéséhez.

- d) A telken belül olyan támfal megbontására, elbontására kerülne sor, ami a szomszéd telekre, az azon elhelyezkedő épületekre is hatással lehet.
 - e) Lakóépület magastetőtől eltérő tetőkialakítása esetén.
 - f) Fennmaradási engedélyezési eljárásokhoz készített építészeti-műszaki tervekkel kapcsolatban.
 - g) közterületen vízáteresz építése, átépítése
 - h) új elektronikus hírközlési építmény elhelyezése esetén:
 - ha) műtárgynak minősülő antenna szerkezetnél, ha annak bármelyirányú mérete a bruttó 6 m-t meghaladja,
 - hb) antennatartó szerkezet méretétől függetlenül a szerkezetre antenna felszerelésénél, ha az antenna bármelyirányú mérete a 4,0 m-t meghaladja.
- (2) A tulajdonos felhívásra szakmai konzultációt köteles lefolytatni abban az esetben, ha:
- a) a település területén, a tulajdonos telkén súlyosan településképet romboló tevékenység történt,
 - b) az elhasználandó, felújítandó, aktualitását veszített hirdető-berendezést, egyéb reklámhordozót, tájékoztató (információs) rendszert, cég-, címtáblát, cégért annak tulajdonosa, illetve amennyiben a tulajdonos nem állapítható meg, akkor az érintett ingatlan tulajdonos a felszólítást követő 30 napon belül nem távolította el.
- (3) E rendeletben meghatározottak szerintiektől - illeszkedési szempontok eldöntésével kapcsolatban - eltérések főépítési konzultációt követően lehetségesek.

20. A településképvédelmi tájékoztatás és szakmai konzultáció véleményezésének szempontjai

- 32.§ (1) A településképvédelmi tájékoztatás és szakmai konzultáció lefolytatása során vizsgálni szükséges, hogy a konzultációra benyújtott építészeti-műszaki tervdokumentáció tartalma megfelel-e a helyi építési szabályzatban és a településképi rendeletben foglalt előírásoknak,
- (2) A telepítéssel kapcsolatban vizsgálni kell, hogy a beépítés módja megfelel-e a környezetbe illeszkedés követelményének,
- (3) Építmény, épületrész megjelenésével kialakításával kapcsolatban vizsgálni kell különösen, hogy:
- a) azok építészeti megoldásai megfelelően illeszkednek-e az épített környezethez,
 - b) teljesíti-e a helyi védettségű területek, épületek, építmények esetében az értékvédelemmel kapcsolatos előírásokat és elvárásokat,
 - c) a külső megjelenés megfelel-e az e rendelet előírásainak
 - d) a homlokzat tagolása, a nyílászárók kiosztása összhangban van-e az épület rendeltetésével és használatának sajátosságaival,
 - e) összhangban van-e az épület rendeltetésével és használatának sajátosságaival,
 - f) a tető hajlásszögének kialakítása és a tetőfelépítmények megfelelően illeszkednek-e a környezet adottságaihoz, illetve megfelel-e a településképi rendeletben előírtaknak,
 - g) a homlokzat színezése utcaképi szempontból megfelelő-e,
 - h) a gépészeti berendezések és azok tartozékainak településképi megjelenése megfelelő-e,
 - i) meglévő építmény bővítése esetén a homlokzatot is érintő felújítás, átalakítás, emeletráépítés illeszkedik-e az adott épület struktúrájához, valamint a meglévő utcaképbe
 - j) megfelelően veszi-e figyelembe a közterület adottságait és esetleges berendezéseit, burkolatát, műtárgyait, valamint növényzetét.

VIII. Fejezet A településképi véleményezési eljárás

21. A településképi véleményezési eljárás alkalmazási köre

33. § Településképi véleményezési eljárást (a továbbiakban: véleményezési eljárás) kell lefolytatni az alábbi esetekben:
- a) új építmény építési engedélyezési eljárásakor,
 - b) meglévő építmény bővítésére, valamint a településképet érintő átalakítására irányuló építési, fennmaradási engedélyezési eljárást megelőzően, amelynél a településrendezési és építészeti-műszaki tervtanácsokról szóló kormányrendelet szerinti területi építészeti-műszaki tervtanácsnak nincs hatásköre, és amennyiben összevont telepítési eljárást, ezen belül telepítési hatásvizsgálati szakaszt nem kezdeményezett az építető;
34. § A polgármester a véleményét a 33. § felsorolt esetekben az önkormányzati főépítész szakmai álláspontjára alapítja.

22. A településképi véleményezés szempontjai

35. § (1) A településképi véleményezési eljárás lefolytatása és az építészeti-műszaki dokumentáció értékelése során a településképből harmonikusan megjelenő, településképet nem zavaró, az épített és természeti környezethez illeszkedő és annak előnyösebb megjelenését segítő megoldási szempontokat kell érvényesíteni.
- (2) A településképi véleményezési eljárás a Kormányrendeletben foglaltak szerint kerül lefolytatásra.

23. A településképi véleményezési eljárás szabályai

36. § A településképi véleményezési eljárás lefolytatási iránti kérelmet az e rendelet 5. mellékletében foglalt mintának megfelelően kell benyújtani.

IX. Fejezet A településképi bejelentési eljárás

24. A településképi bejelentési eljárás alkalmazási köre

37. § A Településképi bejelentési eljárást a polgármester folytatja le, az önkormányzati főépítész szakmai álláspontjára alapítva, amennyiben a településen van főépítész alkalmazásban.
38. § Településképi bejelentési eljárást a Kormányrendeletben foglaltak megfelelően, valamint meglévő építmények rendeltetésének – részleges vagy teljes – megváltoztatása esetén kell lefolytatni, amennyiben a meglévő lakórendeltetés megváltoztatása történik, illetve lakórendeltetésre történő változás kerül kialakításra.
39. § Településképi bejelentési eljárást kell lefolytatni a településképi védelméről szóló törvény reklámok közzétételével kapcsolatos rendelkezéseinek végrehajtásáról szóló kormányrendeletben szereplő általános településképi követelmények tekintetében a reklámok és reklámhordozók elhelyezésénél.

25. A településképi bejelentési eljárás véleményezésének szempontjai

40. § (1) A településképi bejelentési eljárás lefolytatása és az építészeti-műszaki dokumentáció értékelése során a településképi harmonikusan megjelenő, településképi nem zavaró, az épített és természeti környezethez illeszkedő és annak előnyösebb megjelenését segítő megoldási szempontokat kell érvényesíteni.
- (2) A településképi bejelentési eljárás lefolytatása során vizsgálni szükséges, hogy a véleményezésre benyújtott építészeti-műszaki tervdokumentáció tartalma:
- a) megfelel-e a helyi építési szabályzatban és a településképi rendeletben foglalt előírásoknak,
 - b) kidolgozása a szakmai tájékoztatás szerint történt-e,
 - c) a b) pont szerinti előírások eltérő megoldás azokkal egyenértékű vagy kedvezőbb beépítést, illetve településképi megjelenést eredményez-e.
- (3) Az építmény, épületrész megjelenésével kialakításával kapcsolatban vizsgálni kell, hogy:
- a) azok építészeti megoldásai megfelelően illeszkednek-e az épített környezethez,
 - b) a külső megjelenés megfelel-e az e rendelet előírásainak
 - c) összhangban van-e az épület rendeltetésével és használatának sajátosságaival,
 - d) megfelelően veszi-e figyelembe a közterület adottságait és esetleges berendezéseit, burkolatát, műtárgyait, valamint növényzetét.
- (4) A polgármester a tervezett építési tevékenységet a bejelentést követő 15 napon belül hatósági határozatban, a Kormányrendeletben megfogalmazott követelmények teljesülésétől függően a Kormányrendeletben foglaltak szerint tudomásul veszi vagy megtiltja.

26. A településképi bejelentési eljárás részletes szabályai

41. § A településképi bejelentési eljárás az ügyfél által a polgármesterhez benyújtott – papíralapú – bejelentésre indul. A bejelentéshez szükséges bejelentőlapot az e rendelet 6. melléklete tartalmazza. A bejelentéshez papíralapú dokumentációt kell mellékelni.

X. Fejezet A településképi kötelezés

27. A településképi követelmények megszegésének esetei

42. § Településképi követelmény megszegésének minősül az e rendelet előírásainak nem megfelelő építés, az előírásoktól eltérő szín és anyaghasználat, formai kialakítás, valamint a 31-41. §-ban felsorolt településképi-érvényesítő eszközök szerinti kötelezettség:
- a) elmulasztása,
 - b) alapján lefolytatott eljárásban hozott döntéstől eltérő végrehajtása,
 - c) alapján lefolytatott eljárásban hozott döntés végre nem hajtása.

28. A településképi kötelezési eljárás szabályai

43. § (1) Az önkormányzat polgármestere a 42.§ szerinti esetekben a Településképi védelméről szóló törvény szerinti kötelezési eljárást folytat le és szükség esetén kötelezést (az építmény, építményrész felújítására, átalakítására vagy elbontására) bocsát ki, amelyben a kötelezés végrehajtására határidőt biztosít.
- (2) Az önkormányzat képviselő-testülete a településképi rendeletben az (1) bekezdés szerinti településképi követelmények megszegése, vagy végre nem hajtása, illetve amennyiben a jogszabálysértés a polgármesteri kötelezésben meghatározott határidőn belül nem kerül megszüntetésre, esetekben e magatartás elkövetőjével szemben településképi-védelmi bírságot szab ki, amelynek összege:

- a) főépítési konzultációs kötelezettség elmulasztása esetén 100.000 - 300.000.- forint,
- b) településképi bejelentési kötelezettség elmulasztása esetén 100.000 - 500.000.- forint,
- c) a polgármester tiltása ellenére végzett tevékenység esetén 100.000 - 500.000,- forint,
- d) az e rendelet előírásaitól eltérő építészeti és településképi kialakítás esetén 100.000 - 1.000.000.-forint,
- e) a bejelentési dokumentációban foglaltaktól eltérő tevékenység folytatása esetén az eltérés mértékétől függően esetén 100.000 - 1.000.000,- forint,
- f) településképi kötelezésben foglaltak végre nem hajtása esetén alkalmanként 100.000,- 1.000.000,- forint.
- g) elhasználandó, felújítandó, aktualitását veszített hirdető-berendezést, tájékoztató (információs) rendszert, cég-, címtáblát, cégért a tulajdonosnak 30 napon belül el kell távolítani, ennek elmulasztása esetén 100.000 - 500.000,- forint.
- h) a bírság ismételten is kiszabható, a településképi követelmények teljesítéséig.

(3) A településképi bírság kiszabásánál az alábbi szempontokat kell mérlegelni:

- a) a jogsértéssel okozott hátrányt, ideértve a hátrány megelőzésével, elhárításával, helyreállításával kapcsolatban felmerült költségeket, illetve a jogsértéssel elért előny mértékét,
- b) a jogsértéssel okozott hátrány visszafordíthatóságát,
- c) a jogsértéssel érintettek körének nagyságát,
- d) a jogsértő állapot időtartamát,
- e) a jogsértő magatartás ismétlődését és gyakoriságát,
- f) a jogsértést elkövető eljárást segítő, együttműködő magatartását, valamint
- g) a jogsértést elkövető gazdasági súlyát.

29. A településképi bírság kiszabásának és behajtásának módja

- 44.§ (1) A településképi bírságot határozatban kell kiszabni, és tértivevényes levél útján kell kézbesíteni a bírsággal sújtott érintettnek.
- (2) A településképi bírság megfizetésének módja közvetlenül az Önkormányzat erre a célra szolgáló bankszámlájára történő befizetéssel.
- (3) A (2) bekezdésben szereplő megfizetési mód elmaradása esetén – a 2011. évi CXCV. törvény 42.§ (3) bekezdése értelmében – a meg nem fizetett bírság köztartozásnak minősül, és adók módjára kell behajtani.

XI. Fejezet - Záró rendelkezések

30. Hatályba léptető rendelkezések

45. § (1) E rendelet a kihirdetést követő 15.napon lép hatályba.

31. Hatályon kívül helyező rendelkezések

46.§ Ezen rendelet hatályba lépésével egyidejűleg hatályát veszti Gerendás Község Önkormányzata Képviselő -testületének Helyi Építési Szabályzatáról szóló 6/2005. (IX.20.) számú rendeletének alábbi rendelkezései:

Gerendás, 2017.

.....
Lengyel Zsolt András
polgármester

.....
Krajcsóné Tóth Ágnes
jegyző

MELLÉKLETEK

1. melléklet

A településkép, tájkép - meghatározó területeinek lehatárolása

Gerendás Község teljes közigazgatási területének településképet meghatározó területei:

a) a település belterülete

b) a település külterülete

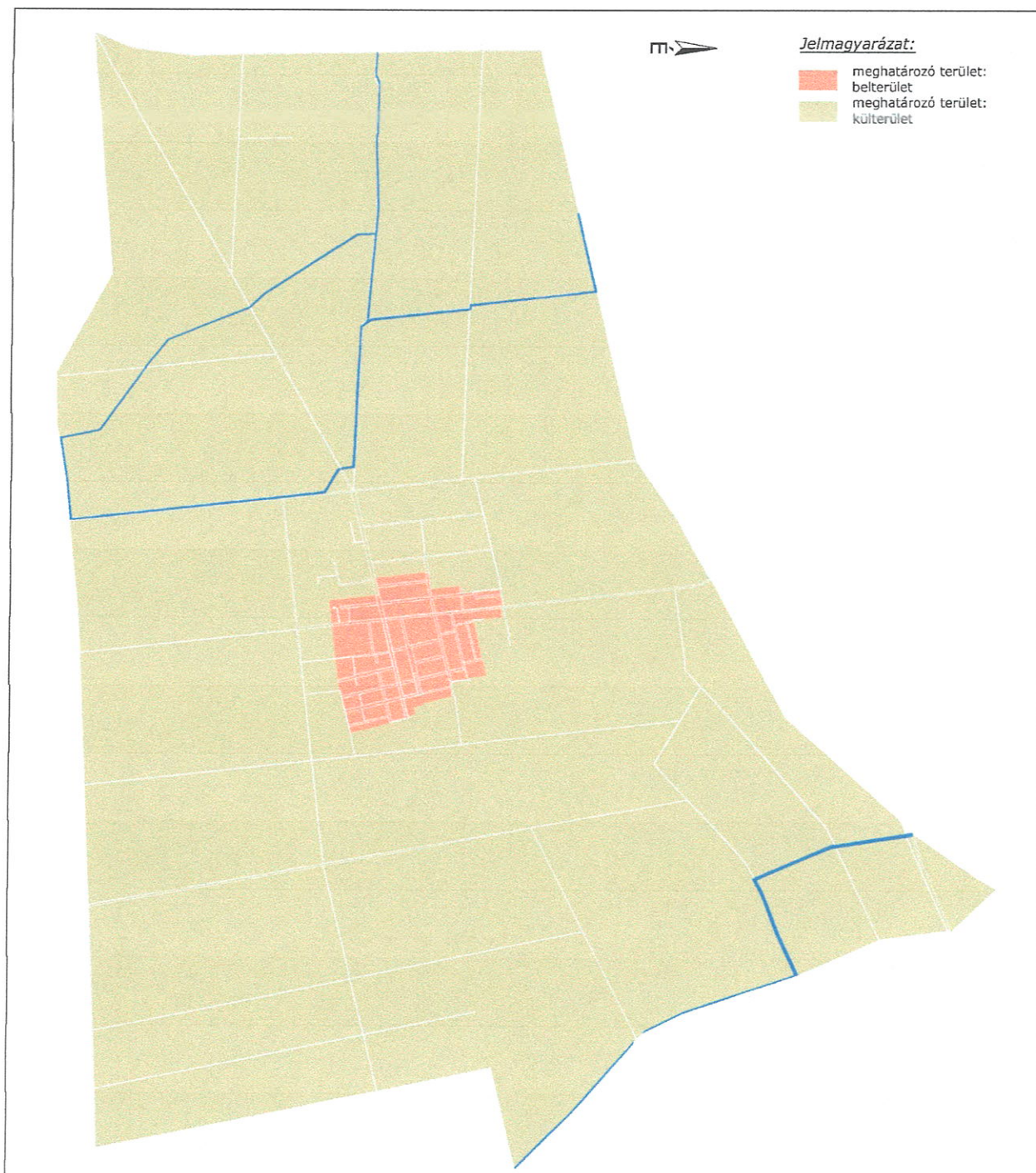

2.melléklet - Helyi építészeti értékek – helyi egyedi védelem:

- a) Petőfi Sándor utca 3. sz (65 hrsz.), katolikus templom;
- b) Petőfi Sándor utca 1. sz (64/1 hrsz.), katolikus óvoda (volt iskolaépület);
- c) Petőfi Sándor utca 3. sz (66 hrsz.), volt kastély épület, jelenleg szeretetotthon.
- d) Kossuth Lajos utca 6. sz. (486 hrsz.), evangélikus templom;
- e) Kossuth Lajos utca 4. sz. (487 hrsz.), evangélikus parókia;

3.melléklet – Egyedi Tájértékek

(Körös-Maros Nemzeti Park adatszolgáltatás szerint)

Egyedi tájérték megnevezése	Jelzet	Főtípus
Dögös-Kákafoki-csatorna	1	Csatorna
Nyárfasor	2	Fasor
Csicsely-tó	3	Állóvízhez kapcsolódó képződmény
Feszület	4	Feszület
Hajdúér-Ottlakai-csatorna	5	Csatorna
	5	
Hársfasor	6	Fasor
Fakereszt	7	Feszület
Parasztház	8	Lakóépület
Fa emléktábla	9	Emlékmű
Díszkút	10	Kút
Katolikus templom	11	Templom
Savio Szent Domonkos Katolikus Óvoda	12	Közintézmény épülete
Gerendási bekötőút emlékére című emlék	13	Emlékmű
Polgármesteri Hivatal falán 3 db emléktábla	14	Emléktábla
Világháborús emlékmű	15	Emlékmű
1848-as emlékmű	16	Emlékmű
Közkút	17	Kút
Dózsa Gy. úti hársfasor	18	Fasor
Köztemető	19	Temető
Evangélikus templom	20	Templom
Ivó lány	21	Köztéri szobor

4. melléklet: Fásításra, növénytelepítésre javasolt őshonos növények jegyzéke
(Nemzeti Park adatszolgáltatása alapján)

Lombos fajok

tudományos (latin) elnevezés	magyar elnevezés
<i>Acer campestre</i>	mezei juhar
<i>Acer platanoides</i>	korai juhar
<i>Acer pseudoplatanus</i>	hegyi juhar, jávorfa
<i>Acer tataricum</i>	tatár juhar, feketegyűrű juhar
<i>Alnus glutinosa</i> (allergén)	enyves éger, mézgas éger, berekfa
<i>Alnus incana</i>	hamvas éger
<i>Betula pendula</i> (allergén)	közönséges nyír, bibircses nyír
<i>Betula pubescens</i>	szőrös nyír, pelyhes nyír
<i>Carpinus betulus</i>	közönséges gyertyán
<i>Cerasus avium</i> (<i>Prunus avium</i>)	vadcseresznye, madárcseresznye
<i>Cerasus mahaleb</i> (<i>Prunus mahaleb</i>)	sajmeggy, török meggy
<i>Fagus sylvatica</i>	közönséges bükk
<i>Fraxinus angustifolia</i> ssp. <i>pannonica</i>	magyar kőris
<i>Fraxinus excelsior</i>	magas kőris
<i>Fraxinus ornus</i>	virágos kőris, mannakőris
<i>Juglans regia</i>	közönséges dió
<i>Malus sylvestris</i>	vadalma
<i>Padus avium</i>	zelnicemeggy, májusfa
<i>Populus alba</i> *	fehér nyár, ezüst nyár
<i>Populus canescens</i> *	szürke nyár
<i>Populus nigra</i> *	fekete nyár, topolyafa, csomoros nyár
<i>Populus tremula</i>	rezgő nyár
<i>Pyrus pyraeaster</i>	vadkörte, vackor
<i>Quercus cerris</i>	csertölgy, cserfa
<i>Quercus petraea</i> (<i>Q. sessiliflora</i>)	kocsánytalan tölgy
<i>Quercus pubescens</i>	molyhos tölgy
<i>Quercus robur</i> (<i>Q. pedunculata</i>)	kocsányos tölgy, mocsártölgy
<i>Salix alba</i> (allergén)	fehér fűz, ezüst fűz
<i>Salix fragilis</i>	törékeny fűz, csörege fűz
<i>Sorbus aria</i>	lisztes berkenye
<i>Sorbus aucuparia</i>	madárberkenye
<i>Sorbus domestica</i>	házi berkenye, fojtóska
<i>Sorbus torminalis</i>	barkóca berkenye, barkócafa
<i>Tilia cordata</i> (<i>T. parviflora</i>)	kislevelű hárs
<i>Tilia platyphyllos</i> (<i>T. grandifolia</i>)	nagylevelű hárs
<i>Ulmus glabra</i> (<i>U. montana</i> , <i>U. scabra</i>)	hegyi szil
<i>Ulmus laevis</i>	vénic szil, lobogós szil, vénicfa
<i>Ulmus minor</i> (<i>Ulmus campestris</i>)	mezei szil, simalevelű mezei szil

Tülevelű fajok (fenyők)

tudományos (latin) név	magyar elnevezés
<i>Juniperus communis</i>	közönséges boróka, gyalogfenyő

Lombos cserjék

tudományos (latin) név	magyar elnevezés
Colutea arborescens	pukkanó dudafürt
Cornus mas	húsos som
Cornus sanguinea	veresgyűrű som
Crataegus laevigata (C. oxyacantha)	kétbibés galagonya
Crataegus monogyna	egybibés galagonya
Euonymus europaeus	csíkos kecskerágó
Euonymus verrucosus	bibircses kecskerágó
Frangula alnus (Rhamnus frangula)	kutyabenge
Hippophae rhamnoides	homoktövis
Lonicera xylosteum	ükörke lonc, ükörke
Prunus spinosa	kökény
Rhamnus catharticus	varjútövis (benge)
Ribes uva-crispa	-
Rosa canina	gyepűrózsa
Salix caprea	kecskefűz
Salix cinerea	rekettyefűz, hamvas fűz
Salix purpurea	csigolyafűz
Salix viminalis	kosárkötő fűz
Sambucus nigra	fekete bodza
Sambucus racemosa**	fürtös bodza
Spirea salicifolia	fűzlevelű gyöngyvessző
Staphylea pinnata	mogyorós hólyagfa
Viburnum lantana	ostorménfa
Viburnum opulus	kányabangita

* nem „szöszös”, hím egyedek telepítése javasolt csak

** 500 m felett javasolható a telepítése

Allergén növényfajok telepítése kizárólag külterületen, belterülettől és beépítésre szánt területtől nagy távolságra javasolható.

5.melléklet

Növénytiltó listák

1143/2014. EU rendelet **az idegenhonos inváziós fajok betelepítésének vagy behurcolásának** **és terjedésének megelőzéséről és kezeléséről**

A rendelet alapján a tagországok képviselőiből álló inváziós fajok elleni védelemért felelős bizottság elfogadta azt a növény- és állatfajlistát, mely az Unió számára veszélyt jelentő inváziós idegenhonos fajok jegyzékét alkotja. A listán szereplő fajok egyedeire vonatkozó szigorú szabályok szerint tilos az egész EU területén forgalomba hozni és a természetbe kibocsátani akár egyetlen példányt is, de a behozatalra, tartásra, tenyésztésre, szaporításra, szállításra, kereskedelemre és felhasználásra is hasonlóan szigorú szabályok vonatkoznak.

A listában szereplő növényfajok:

Magyar név	Tudományos név
Borfa, tengerparti seprűcserje	Baccharis halimifolia
Kaliforniai tündérhínár	Cabomba caroliniana
Vízijácint	Eichhornia crassipes
Perzsa medvetalp	Heracleum persicum
Sosnowsky-medvetalp	Heracleum sosnowskyi
Hévízi gázló	Hydrocotyle ranunculoides
Fodros átokhínár	Lagarosiphon major
Nagyvirágú tóalma	Ludwigia grandiflora
Sárgavirágú tóalma	Ludwigia peploides
Sárga lápbuzogány	Lysichiton americanus
Közönséges süllőhínár	Myriophyllum aquaticum
Keserű hamisüröm	Parthenium hysterophorus
Ördögfajok keserűfü	Persicaria perfoliata
Kudzu nyílgyökér	Pueraria montana var. lobata

Magyar név	Tudományos név
Közönséges selyemkóró	Asclepias syriaca
Vékonylevelű átokhínár	Elodea nuttallii
Bíbor nebáncsvirág	Impatiens glandulifera
Felemáslevelű süllőhínár	Myriophyllum heterophyllum
Kaukázusi medvetalp	Heracleum mantegazzianum
Óriásrebarbara	Gunnera tinctoria
Tollborzfü	Pennisetum setaceum
	Alternanthera philoxeroides
	Microstegium vimineum

GERENDÁS KÖZSÉG POLGÁRMESTERE
GERENDÁS

K É R E L E M

1. Az építtető neve, lakcíme:

(továbbá meg lehet adni elektronikus levélcímet, telefax számot és telefonos elérhetőséget)

.....
.....

2. A kérelemmel érintett ingatlan címe, helyrajzi száma:

GERENDÁS.....

3. A tervezett építmények száma és rendeltetése:

.....

4. Az ingatlan adatai:

A telek területe:

A telek HÉSz szerinti építési övezeti besorolása:

5. Az épület bruttó beépített alapterülete:

.....
.....

7. A kérelem tárgyával összefüggésben korábban keletkezett szakmai vélemények, hatósági döntések (határozatok, végzések) megnevezése, iktatószáma, kelte:

.....

8. A kérelemhez csatolt mellékletek:

építészeti-műszaki tervdokumentáció pld

építészeti-műszaki tervdokumentáció digitális adathordozón (cd, dvd) db

egyéb szakhatósági állásfoglalás pld

egyéb okirat

.....

Alulírott építtető kérem, hogy a mellékelt tervdokumentáció szerinti építményről településképi véleményt alkotni szíveskedjenek.

Kelt:, év hó nap

.....

aláírás (kérelmező)

269/2007. (X. 18.) Korm. rendelet

a NATURA 2000 gyepterületek fenntartásának földhasználati szabályairól

A kormányrendelet melléklete meghatározza azoknak a fajoknak a listáját, melyek inváziós és termőhely-idegen növényfajoknak tekinthetők, így az 5. § (2) bekezdés értelmében a Natura 2000 gyepterületeken ezek megtelepedését és terjedését meg kell akadályozni, állományuk visszaszorításáról gondoskodni kell mechanikus védekezéssel vagy speciális növényvédőszer-kijuttatással.

Az érintett növényfajok:

1. Fásszárú inváziós és termőhely-idegen növényfajok:

Magyar név	Tudományos név
akác	<i>Robinia pseudo-acacia</i>
amerikai kőris	<i>Fraxinus americana</i>
bálványfa	<i>Ailanthus altissima</i>
keskenylevelű ezüstfa	<i>Elaeagnus angustifolia</i>
fekete fenyő	<i>Pinus nigra</i>
erdei fenyő	<i>Pinus silvestris</i>
gyalogakác	<i>Amorpha fruticosa</i>
kései meggy	<i>Prunus serotina</i>
zöld juhar	<i>Acer negundo</i>

2. Lágyszárú inváziós növényfajok:

Magyar név	Tudományos név
alkörmös	<i>Phytolacca americana</i>
japánkeserűfű fajok	<i>Fallopia</i> spp.
kanadai aranyvessző	<i>Solidago canadensis</i>
magas aranyvessző	<i>Solidago gigantea</i>
parlagfű	<i>Ambrosia artemisiifolia</i>
selyemkóró	<i>Asclepias syriaca</i>
süntök	<i>Echinocystis lobata</i>

43/2010. (IV. 23.) FVM rendelet

a növényvédelmi tevékenységről

A rendelet 2. § (1) bekezdése értelmében a földhasználó és a termelő köteles védekezni az alábbi növények ellen: parlagfű (*Ambrosia artemisiifolia*), keserű csucsor (*Solanum dulcamara*), selyemkóró (*Asclepias syriaca*), aranka fajok (*Cuscuta* spp.).

GERENDÁS KÖZSÉG POLGÁRMESTERE

GERENDÁS

K É R E L E M

1. Az építtető neve, lakcíme:

(továbbá meg lehet adni elektronikus levélcímet, telefax számot és telefonos elérhetőséget)

.....

2. A kérelemmel érintett ingatlan címe, helyrajzi száma:

GERENDÁS.....

3. A tervezett építmények száma és rendeltetése:

.....

4. Az ingatlan adatai:

A telek HÉSz szerinti építési övezeti besorolása:

.....

6. A kérelem tárgyával összefüggésben korábban keletkezett szakmai vélemények, hatósági döntések (határozatok, végzések) megnevezése, iktatószáma, kelte:

.....

7. A kérelemhez csatolt mellékletek:

építészeti-műszaki tervdokumentáció pld

építészeti-műszaki tervdokumentáció digitális adathordozón (cd, dvd) db

egyéb szakhatósági állásfoglalás pld

egyéb okirat.....

Alulírott építtető kérem, hogy a mellékelt tervdokumentáció szerinti tevékenység településképi bejelentését tudomásul venni szíveskedjenek.

Kelt:, év hó nap

.....

aláírás (kérelmező)